

広報 いわみ

～みんながつながり 力をあわせ みんなの思いを実現するまち 岩美町～

岩美町ふれあい福祉大会開催



金婚を迎えられたご夫妻 おめでとうございます！

「地域共生社会」の実現に向け、ともに支え合うまちづくりを推進することを目的として、令和2年度の岩美町ふれあい福祉大会が、中央公民館いわみんホールで開催されました。

当日は、金婚を迎えられたご夫妻をお祝いしたほか、町の社会福祉の発展に功績のあった社会福祉関係者に対し、賞状が授与されました。

主な内容

- 3 秋の火災予防運動
- 4 最近よく聞く再生可能エネルギー
- 9 岩美町震災に強いまちづくり促進事業について
- 10 岩美病院ニュース 口腔粘膜にできる病気



岩美中学校で投票体験

9月17日（木）岩美中学校で投票体験を実施しました。

これは、4年前に選挙権年齢が20歳から18歳へ引き下げられたことに伴い、若年層への選挙啓発の環として中学校と連携して実施したものです。

岩美中学校武道場にて、3年生を対象とし、直接自分たちに関わる身近な生徒会役員選挙の機会を利用して、実際の投票所と同じ形式で投票を行いました。



また、3年生の選挙管理委員会の生徒には、実際の投票所の雰囲気を感じてみるよう、名簿対照・投票用紙交付・投票所内の案内などの事務を行ってもらいました。

今後も若年層への啓発を行い、選挙をより身近に感じてもらうことにより、投票率の向上を目指します。

選挙へ行こう

若い世代の皆さんへ

近年、国政選挙、地方選挙を問わず若い世代の投票率が際立って低い状況となっています。直近の国政選挙である令和元年7月21日執行の参議院議員選挙において、鳥取県では全体の投票率が49・98%であるのに対し、年齢層別投票率では10代が28・38%、20代が33・26%と大きく下回っており、若い世代の意見が極端に政治に反映されにくい状況であるといえます。

様々な願いを「投票」という形で意思表示し、結果としてすべての年代の意見がバランスよく反映されてこそ、政治が皆さんのためのものとなり得ます。

少子高齢化で若者の役割が重要性を増している現在、未来を担う若い世代の意見をきちんと政治に反映させるため、選挙の際には棄権せず投票に行きましょう。

悪循環

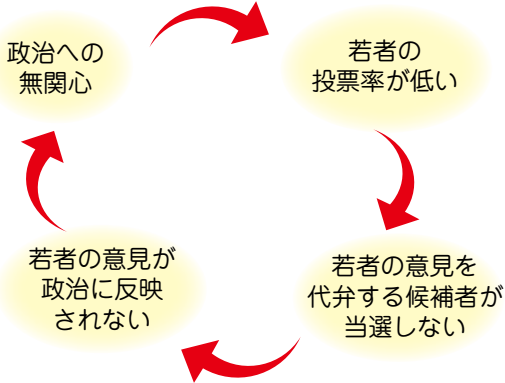

問 岩美町選挙管理委員会事務局
岩美町明るい選挙推進協議会
☎73-1411

第63回岩美町戦没者 合同慰霊祭を開催しました

10月16日（金）岩美町中央公民館いわみホールで、第63回岩美町戦没者合同慰霊祭を開催しました。

遺族会の要望により、今年度から町が主催で式典を執り行い、西垣町長が祭主として慰霊の言葉を捧げました。

新型コロナウイルス感染症拡大防止のため、残念ながら規模を縮小しての開催となりましたが、式典に参加できなかったご遺族の思いも合わせ、参列者の皆様と御霊を追悼し、恒久平和の誓いを新たにしました。



秋の火災予防運動

11/9日
~15日

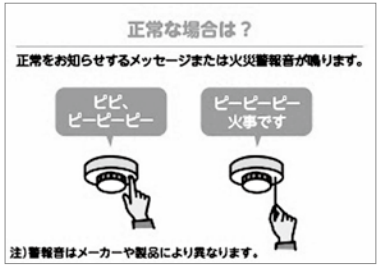

暖房機器の使用などにより火災が発生しやすい季節となりました。火の取扱いに十分注意し、火災を起こさないようにしましょう。またこの機会に、暖房機器や火災警報器、消火器などの点検を行いましょ。

問 総務課 地域防災係 ☎73-1411

住宅用火災警報器の取替について

火災時の逃げ遅れ防止のため、1階の寝室と、2階以上に寝室がある場合は階段部分とに、消防法で住宅用火災警報器の設置が義務付けられています。

- 各ご家庭の中で必要な場所に、きちんと設置を行いましょ。
- また、住宅用火災警報器の電池の寿命は約10年とされています。電池切れや故障している住宅用火災警報器を使用していると、いざ火災が発生した場合に正常に作動せず、火災の発見が遅れ大切な家族の命や財産を失う可能性があります。定期的な作動確認を行いましょ。
- ※点検ボタンを押すか、点検ひもを引っ張ると確認ができます。
- ※故障か電池切れかわからない場合は、取扱説明書を確認するか、メーカーにお問い合わせください。
- ※設置から10年以上経過している場合は、本体内部の電子部品が劣化している可能性があるため、本体の交換を検討してください。

問 総務課 地域防災係 ☎73-1411

野焼きは禁止されています！！

ごみの野外焼却（野焼き）は下記の例外を除き、「廃棄物の処理及び清掃に関する法律」により禁止されています。

- (焼却禁止の例外)**
- 廃棄物処理基準に従って行う場合
(例：処理基準を満たしている焼却施設での焼却)
 - 他法令又はこれに基づく処分により行う場合
(例：家畜伝染予防法に基づいた家畜の死体の焼却)
 - 国、地方公共団体がその施設の管理を行うために必要な焼却
(例：河川管理者が河川管理に際して伐採した草木の焼却)
 - 震災、風水害、火災、凍霜等の災害の予防、応急対策、復旧のための必要な焼却
(例：災害時における木くず等の焼却)
 - 風俗習慣上又は宗教上の行事を行うために必要な焼却
(例：正月行事の「とんど焼き」)
 - 農業、林業、漁業を行うためにやむを得ないものとして行われる焼却
(例：稲わらの焼却、伐採した木枝の焼却)
 - たき火その他日常生活を営む上で通常行われる焼却であって軽微なもの
(例：落ち葉焚き、キャンプファイヤー)

- なお、例外に該当する焼却行為を行う場合でも、次のことに注意してください。
 - ・一度にたくさん焼却しないでください。
 - ・よく乾燥させてから焼却してください。
 - ・風向きや時間帯を考えると、周辺住民への配慮をお願いします。
- プラスチック類の焼却等、生活環境の保全上著しい支障を生じる焼却行為は例外となりません。
- 火災の原因となることもあります。禁止事項は絶対にしないでください。
火を取り扱う場合は、十分に注意してください。

【罰則について】
野外焼却の禁止規定に違反すると、「5年以下の懲役」若しくは「1000万円以下の罰金（法人の場合は3億円以下の罰金）」、又はその両方が科されます。

問 環境水道課 環境係 ☎73-1567
総務課 地域防災係 ☎73-1411

最近よく聞く 「再生可能エネルギー」

身近な
ところでは？

私たちの生活に欠かせない“エネルギー”

今般、経済産業省資源エネルギー庁は「省エネから需要高度化への転換」とする新しい方向性を打ち出しました。その中で、「今後は単に減らすだけの省エネから、供給側の脱炭素化の進展と合わせた需要側の電化等、エネルギー転換を含む“エネルギー需要の高度化”への構造転換が必要ではないか。その際、自然変動する再エネの拡大に伴い、需給一体となって再エネを有効活用するという視点も必要ではないか。」との提言がありました。難しい表現ですが、身近なところでは、太陽光発電システムを利用（高度化）して発電し、その電力を蓄電池を用いて家庭内で使う（エネルギー利用を効率化する）ことが考えられます。

また、使わない部屋の電気はこまめに消すこと、用途や目的に応じて家電製品を選択することなど、従来からの省エネも大切です。例えば一般的にデスクトップ型パソコンはノート型パソコンよりも消費電力が大きくなりますし、ディスプレイのサイズが大きくなれば消費電力も大きくなりますので、使用目的に合わせて最適なタイプやサイズを選ぶことも身近にできる対策の一つです。

災害時に大活躍の太陽光発電システム！

昨年千葉県を襲った台風15号は、甚大な被害をもたらし、長期の停電を引き起こしましたが、太陽光発電システムを設置している家庭では冷蔵庫や洗濯機が使える、通常とほとんど変わらない生活ができたという声が挙がりました。また太陽光発電システムだけでなく蓄電池も併設するご家庭では、夜電気が使えて子どもも安心して過ごせたという声も。太陽光発電システムは、このように災害時に役に立ちます。近年大型災害が増加していることから注目を集めています。



住宅用太陽光発電設備等の補助金をご利用ください。

町では、住宅に太陽光発電設備等の設備を設置される方に費用の一部を助成しています。太陽光発電設備に限り住宅以外（事務所、倉庫等）に設置される場合も対象とします。また家庭用蓄電池と電気自動車等充給電設備は、既存の設備に対する後付け設置であっても対象とします。

補助の対象とする設備及び助成内容

- ・太陽光発電設備 4万6千円/kW（上限5kW=23万円）
- ・家庭用燃料電池（通称エネファーム） 設置に要する経費の3分の1（上限12万円）
- ・太陽熱温水器（自然循環式は除く） 設置に要する経費の10分の1（上限2万円）
- ・薪ストーブ等 設置に要する経費の10分の1（上限6万円）
- ・家庭用蓄電池 設置に要する経費の4分の1（上限20万円）
- ・電気自動車等充給電設備 設置に要する経費の3分の1（上限20万円）

※家庭用蓄電池と電気自動車等充給電設備設置に関する助成は、10kW未満の太陽光発電システムと連携するものであることが必要です。

※年度内（令和3年3月31日）までにすべての工程が完了することが必要です。

詳しくは、役場環境水道課へお問い合わせください。（環境水道課 ☎73-1567）

11月11日から

17日までは

税を 考 える 週 間

テーマ「くらしを支える税」

国税庁ホームページでは、児童や生徒などが自ら税について学習できるように、租税の意義、役割をわかりやすく解説した「税の学習コーナー」を提供しています。

税金に関するゲーム・クイズも掲載していますので、この機会に、ぜひご家族でご覧ください。



詳しくは国税庁ホームページをご覧ください。

国税庁

検索



国税庁ホームページの

学習コーナー

をクリック

鳥取県最低賃金が 改正されました

鳥取県最低賃金	発効年月日
時間額 792円	令和2年10月2日

最低賃金は、業種や規模及び常用・臨時・アルバイト・パート・嘱託などの雇用形態や呼称にかかわらず、県内の事業場で働くすべての労働者とその使用者に適用されます。

なお、最低賃金額には、次の賃金は含まれません。

- ① 精皆勤手当、通勤手当、家族手当
- ② 臨時に支払われる賃金
- ③ 1ヵ月を超える期間ごとに支払われる賃金
- ④ 時間外労働、休日労働及び深夜労働の割増賃金

問 鳥取労働局労働基準部賃金室

☎0857-29-1705

税務署からのお知らせ

令和2年分 年末調整等説明会 開催中止のお知らせ

今般の新型コロナウイルス感染症の感染拡大防止の観点から、例年実施しておりました年末調整等説明会につきましては、参加される源泉徴収義務者の皆様の安全を考え、**開催を中止**することとしました。

ご不便をおかけいたしますが、ご理解いただきますようお願い申し上げます。

なお、年末調整に関する各種情報については、国税庁ホームページに年末調整特集ページを作成していますので、ご不明な点等ございましたら、こちらのページをご覧ください。

年末調整特集ページはこちら→



山陰海岸ジオパークトレイル全線開通記念イベント 山陰海岸ジオパークトレイル フォーラム&絶景ハイク2020 参加者募集のお知らせ

●山陰海岸ジオパークトレイル全線開通記念フォーラム

シェルパ斉藤さん、長谷部雅一さんらをゲストとして迎え、山陰海岸ジオパークトレイルの魅力を語るトークやミニライブを交えた記念フォーラムを開催します。詳しくは、<https://sanin-geo.jp/play/news/114459/>

日時 令和2年11月21日(土) 13時30分～15時30分

場所 鳥取県立博物館 2階 講堂

定員 50名(事前申し込み制、11月10日(火)必着)

●山陰海岸ジオパークトレイル 絶景ハイク

山陰海岸ジオパークトレイルの全線開通を記念して、兵庫県と鳥取県の2カ所で絶景ハイクを開催します。詳しくは、<https://sanin-geo.jp/play/news/114459/>

日程・コース ①香美町：令和2年11月22日(日)

香住駅～しおかぜ香苑～今子浦～柴山港～柴山駅

②岩美町：令和2年11月23日(月・祝)

東浜駅～大羽尾～田後港～城原海岸～網代港

定員 各回20名(事前申し込み制、対象：小学生以上、未成年者は保護者同伴)

参加費 ひとり¥1,000(※昼食、保険料、参加記念品を含む)

トレイルガイド 長谷部雅一

ゲストハイカー シェルパ斉藤



申し込み期限 11/10(火)必着

※申し込み定員を超えた場合は抽選の上当落通知を、当選の方には詳しいインフォメーションをお送りします。

※申し込み方法につきましては(有)ビーネイチャー内「山陰海岸ジオパークトレイルイベント2020」事務局(03-6450-6481、平日10:30～17:30)にお問い合わせいただくか、<https://sanin-geo.jp/play/news/114459/>をご覧ください。

問 山陰海岸ジオパーク推進協議会 ☎0796-26-3783

澤田廉三没後50年記念フォーラム「愛郷・外交官澤田廉三の生涯」

岩美町が生んだ外交官 澤田廉三の没後50年、彼を主人公とする小説『愛郷』出版を記念し、その偉業を讃えるフォーラムを開催します。

日時 令和2年12月6日(日) 開場13:30 開演14:00 終演15:30

場所 中央公民館 いわみんホール(入場無料)

内容 ①「愛郷・虚と実」片山長生

②ゲストスピーチ「澤田廉三」(仮題)石破 茂

③記念アトラクション 朗読と音楽演奏のコラボレーション

④『愛郷』大河ドラマ化に向けた澤田廉三顕彰会の発足について(報告)

主催 澤田廉三顕彰会(090-8991-0076:河下)

2020
11月

岩美町行事カレンダー

問い合わせ先：★健康長寿課 ●住民生活課 ◆子育て支援センター ◎総務課 ○社会福祉協議会

日	月	火	水	木	金	土
1	2	3	4	5	6	7
	9	10	11	12	13	14
8	15	16	17	18	19	20
	22	23	24	25	26	27
29	30	1	2	3	4	5
6	7	8	9	10	11	12

※詳しい行事内容・連絡先は裏面でご確認ください

健康づくり

- 11/9月** ★セツト健診(特定健診、胃・大腸・肺・子宮がん検診)
会場/岩美市こやかセンター
受付/午前8時30分～午前10時
- 10火** ●6歳児歯科健診
会場/岩美市こやかセンター
受付/午後1時15分～午後1時30分
対象/平成26年10月1日～平成26年12月31日生まれ
- 13金** ★こことからだけの健康相談
会場/岩美市こやかセンター
時間/午前9時30分～午前11時
対象/どなたでも
- 17火** ●1歳6か月児健康診査
会場/岩美市こやかセンター
受付/個別に通知している時間
対象/平成31年2月1日～平成31年4月30日生まれ
- ★うるおい広場(ひきこもり当事者・家族の広場)
会場/岩美市こやかセンター
時間/午後1時30分～午後3時
内容/楽しく体を動かそう
対象/どなたでも
- 18水** ●離乳食講習会
会場/岩美市こやかセンター
受付/午後1時15分～午後1時30分
対象/離乳食を完了していないお子さんの保護者
- 19木** ★ウオーキング教室(晴天時のみ)
会場/岩美市こやかセンター
時間/午前9時半～12時
対象/どなたでも
(初めての方は11月17日までにお申し込みが必要)
- 20金** ★栄養相談日
会場/岩美市こやかセンター
時間/午前9時30分～午前11時
対象/どなたでも
- 24火** ★セツト健診(特定健診、胃・大腸・肺・子宮がん検診)
会場/小田地区昼寝集落センター
受付/午前8時30分～午前10時
- ※新型コロナウイルス感染症の流行状況及び都合により、日程を変更させていただくことがあります。ご了承ください。
※11月に予定していたフッ素塗布は中止します。
- 問い合わせ先
●は民生生活課 ☎73-1415 ★は健康長寿課 ☎73-1322

介護予防

- 11/4水** 介護者家族交流会 井戸端会議
会場/岩美市こやかセンター
時間/午後1時30分～午後3時
対象/どなたでも
- 11/4水** にここ体操サークル(なごみの館・文化センター)
会場/なごみの館
時間/午前10時～10時45分
会場/岩美町文化センター
時間/午後1時30分～2時15分
Aグループ:午後2時30分～3時15分
Bグループ:午後2時30分～3時15分
対象/概ね65歳以上の方
(初めての方は事前にお申し込みください。)
※文化センターのみ送迎バスあり
- 11/5木** 認知症予防 あったかハートサロン
時間/①午前10時～午前11時30分
②午後2時～午後3時30分
会場/岩美町社会福祉協議会
対象/65歳以上の方
(初めての方は事前にお申し込みください。)
問い合わせ先/岩美町社会福祉協議会 ☎72-2500
- 11/6金** にここ体操サークル(老人福祉センター・大岩交流センター)
会場/老人福祉センター
時間/Aグループ:午前9時30分～10時15分
Bグループ:午前10時30分～11時15分
会場/大岩交流センター
時間/Aグループ:午後1時30分～2時15分
Bグループ:午後2時30分～3時15分
対象/概ね65歳以上の方
(初めての方は事前にお申し込みください。)
※大岩交流センターのみ送迎バスあり
- 11/10火** にここ体操サークル(すこやかセンター)
会場/岩美市こやかセンター
時間/Aグループ:午前9時30分～10時15分
Bグループ:午前10時30分～11時15分
会場/大岩交流センター
時間/Aグループ:午後1時30分～2時15分
Bグループ:午後2時30分～3時15分
対象/概ね65歳以上の方
(初めての方は事前にお申し込みください。)
※送迎バスあり
- 11/18水** 物忘れ相談日
会場/岩美市こやかセンター
時間/午前9時30分～午前11時
対象/どなたでも
- ※都合により、日程を変更させていただくことがあります。ご了承ください。
問い合わせ先
地域包括支援センター ☎72-8420

行事

- 11/5木** 心配ごと・人権・行政相談
会場/岩美町社会福祉協議会
時間/午前9時～正午
問い合わせ先/岩美町社会福祉協議会 ☎72-2500
- 16日** 消費生活相談
会場/役場2階中会議室
時間/午前9時～午後4時
電話相談/☎73-1444
問い合わせ先/役場総務課 ☎73-1411
- 11/10火** 絵本の読み聞かせ
- 12水** すくすく測定日・誕生会
- 16日** 見え方に関する相談日
- 17火** 親子ふれあい遊び【作ってあそぼう】
- 19木** 子育て講座【スクラム教育について】
- 24火** 絵本の読み聞かせ
- 25水** 赤ちゃんサロン
- 26木** クッキング
- 12/3水** 絵本の読み聞かせ
- 8火** すくすく測定日・誕生会
- 10木** 子育て講座【影絵】
- ※都合により日程を変更させていただくことがあります。ご了承ください。
尚、上記の火、木曜日の活動は、午前10時から正午に行っています。
※行事は事前申し込みが必要となります。
行事のない火・木曜日は、すきなあそびを楽しんでいます。
- 会場/子育て支援センター
開設時間/月～金:午前10時～正午、午後1時～4時
対象/乳幼児とその保護者
問い合わせ先 子育て支援センター ☎72-2922

岩美町震災に強いまちづくり促進事業について

町では、お住いの耐震化等をサポートする「岩美町震災に強いまちづくり促進事業」を実施しています。地震による、家屋やブロック塀の倒壊や火災の発生を未然に防ぐことが必要です。ぜひご活用ください。

【耐震化に対する補助事業】

区 分	補助金額の上限	備 考
耐震診断 (無料)	所有者負担なし	S56. 5. 31以前に建築されたもので220㎡以下の木造住宅
耐震診断 (有料)	58,000円 ※設計図書がない場合は75,000円	事業費の2/3 S56. 6. 1 ~ H12. 5. 31に建築された木造住宅
改修設計	160,000円	事業費の2/3
耐震改修	1,000,000円	S56. 5. 31以前に建築されたものは、事業費の2/3 S56. 6. 1 ~ H12. 5. 31に建築されたものは事業費の1/3

【ブロック塀耐震対策に対する補助事業】

対象となるブロック塀の要件

- ・高さが0.6m以上であるもの
- ・不特定の者が通行する道路に隣接したもの
- ・控壁がない、鉄筋が入っていない、傾きやひび割れがある等の要件に該当するもの

補助対象事業	補助額の上限	補助率
ブロック塀の撤去	避難路に面したものは300,000円 その他は150,000円	2 / 3
フェンス、生垣への改修	避難路に面したものは200,000円 その他は100,000円	1 / 3

【感震ブレーカー購入費に対する補助事業】

地震発生時に住宅内の電気を自動的に遮断し、電気が原因となる火災を防止する「感震ブレーカー」の購入費用を補助します。

補助の内容

感震ブレーカー 1個当たりの購入費用の1/2 (上限2,000円 1世帯1回限り)

☎ 総務課 地域防災係 ☎73-1411

鳥取県交通安全年間スローガン募集

鳥取県交通対策協議会では、令和3年度から令和7年度まで使用する新「交通安全スローガン」を募集しています。最優秀作、優秀作、佳作に選ばれた方には賞状と副賞（鳥取県特産品）が贈られます。

○現在のスローガン 「つくろうよ 事故なし 笑顔の鳥取県」

募集内容 県民の皆さんに対し、広く交通安全を呼びかけるものであれば内容は問いません。

募集期間 令和2年10月19日から11月30日まで

応募資格 鳥取県内に居住、または通勤・通学されている方

応募方法 郵送、ファクシミリ、メール

☎・☎ 鳥取県交通対策協議会事務局 ☎0857-26-7159 FAX0857-26-8171

E-mail : ktk-t203@tottori-koutaikyo.jp



口腔粘膜にできる病気

岩美病院歯科

口腔粘膜疾患とは、唇・舌・歯肉・ほっぺたなどに、症状を起こす病気です。

口腔粘膜は、唾液により潤い保護されていますが、歯や食物などによる機械的刺激、温度的刺激を受けやすいため、安静が保ちにくく症状がわかりやすい場所です。数日で自然に治る病気から、発見が遅れれば、命にもかかわる大変な病気のこともあります。昨年大きな手術をされた堀ちえみさんの舌癌もこの中の一つです（もっと発見が早ければ……とと思いました）。

ここでは口腔粘膜におこる病気をいくつか紹介します。

こうないえん 口内炎

歯、入れ歯の刺激、不潔な口の中、ビタミン不足、ストレスなど様々なことが原因で起こります。自然に治ることもありますが、刺激を除去することが必要なこともあります。



こうくうへんべいたいせん 口腔扁平苔癬

口腔粘膜にレース模様、網目模様の白斑ができる炎症性病変です。ヒリヒリすることもあります。原因がはっきりせず治りにくいです。



けっかんしゅ 血管腫

血管が集まってできたできものです。悪性ではありませんが、気になる場合は切除することもあります。



こうくうはくばんしょう 口腔白板症

こすってもとれない白斑です。まれにがん化することもあります。

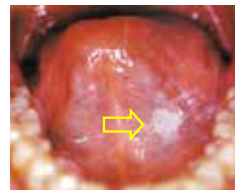

こうくうがん 口腔癌

口の中にも癌ができます。舌、歯肉、ほっぺたなどどこにでもできます。口内炎、歯を抜いた後の傷、噛んだ傷が長い間おられない、しこりがあるなどの症状は注意！発見が遅れれば顔の形が変わってしまうほど大きな手術になる可能性もあります。



この他にも口腔粘膜にはいろいろな病気ができます。口の中は心臓、胃、などの内臓と違い自分でみることのできる場所です。一日一度は口の中を観察し、おやっ？と思うことがあれば早めに病院へ行きましょう。

岩美町休日乳がん検診受診者を募集中です！

11月29日（日）、岩美病院にて休日乳がん検診（ピンクサンデー検診）を実施いたします。岩美病院での休日乳がん検診は、この日が今年度最後のチャンスとなります。受診希望の方は岩美病院総合窓口受付、またはお電話（0857-73-1421）でご予約ください。

対象者 40歳以上で年度年齢が偶数の女性（本年度岩美町乳がん検診対象者）

検診内容 マンモグラフィー検査のみ

募集定員 30名

※平日の乳がん検診も随時予約を受け付けております。お気軽にお問い合わせください。

体罰等によらない子育てを広げよう!

子どもが思ったとおりに行動してくれず、イライラした時に、「子どものしつけのためだから仕方ない」と、体罰をしていますか。体罰によって子どもの行動が変わったとしても、それは叩かれた恐怖心などによって行動した姿であり、自分で考えて行動した姿ではありません。子どもの成長の助けにならないばかりか、心身の発達などに悪影響を及ぼしてしまう可能性があります。子どものすこやかな成長・発達において、体罰は必要ありません。

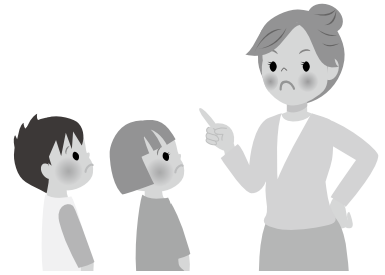

【子育て中の方へ】

子育ては、感動やあらたな発見など楽しい事もありますが、ストレスが溜まることもあります。また生活をしている上で、子育て以外でもストレスは溜まるものです。否定的な感情が生じたときは、まずはその気持ちに気づき、認めることが大切です。

また、子育てを頑張るのはとても大変なことです。子どもを育てる上では、支援を受けることも必要であり、県や町が提供している子育て支援サービスを積極的に活用しましょう。少しでも困ったことがあれば、住民生活課子育て支援係にご相談ください。

【子育てを見守る地域の方へ】

2020年4月に児童福祉法等の改正法が施行され、体罰が許されないものとして法定化されました。子どもがすこやかに成長・発達するためには、体罰等に対する意識を一人ひとりを変えていかなくてはなりません。同時に、保護者が孤立せず、子どもが育ちやすい社会であるために、体罰を容認しない機運の醸成や寛容さをもって子どもの成長に温かいまなざしを向け、社会全体で子育てを行っていく必要があります。

☎ 住民生活課 子育て支援係 ☎73-1415

はい！こちら消費生活相談員です

「見守り力」でなくそう！ 高齢者を狙う消費者トラブル

高齢者が、訪問販売等で住宅修理サービスの勧誘をされ多額の被害に遭うトラブルが発生しています。判断力の低下した高齢者は自身の被害に気づきません。小さな変化を見逃さず、相談機関につなげましょう。

【相談事例】

太陽熱温水器の点検に来たという業者が屋根瓦を見て、「そのまま放置していたら駄目になる。」「通常は数百万円かかる工事だが、今なら半額以下で修理する。」と言うので契約を結び代金を支払った。後日、近所の人の紹介で地元の大工さんに見てもらったところ3万円程度の工事だと言われた。お金を返してもらいたい。(80代 女性)

相談員からのアドバイス

★消費者被害に遭っているような様子が見られたり、本人から相談されたときにはゆっくりと状況を聞き、消費生活相談窓口にご相談してください。

★見慣れない車が止まっている、作業員が頻繁に出入りしている、工事が続いているなどの様子が見られるときには本人に心配事がないか声掛けを行いましょう。

★みんなで地域の高齢者を見守り、被害を「未然防止」、「早期発見」、「拡大防止」しましょう！

※困った時は、消費生活相談窓口にご相談ください。

岩美町消費生活相談窓口 ☎73-1444
東部消費生活相談室 ☎26-17605



農地を相続された方は、「法務局への相続登記」と「農業委員会への届出」をお願いします。

相続により農地の所有者となられた方は、法務局で相続登記をしてください。あわせて、相続した農地が所在する農業委員会へ届出をお願いします。

農地の所有者（登記名義人）が亡くなられた際に、相続登記の手続きをしないまま長い期間が経つと、相続権のある人が次第に増えていき、所在不明な方がいる場合など相続手続きができない、遺産分割協議がなかなか整わないなど、時間も費用もかさむことになります。

また、農地が未相続のまま長期間放置されると、誰の農地かわからなくなったり、相続関係が複雑で売買、貸し借りができず遊休農地となることがあります。農地を守るためにも、相続登記をしましょう。

全国一斉 女性の人権ホットライン強化週間です

夫やパートナーからの暴力、デートDV、*セクシュアルハラスメント、モラルハラスメント、ストーカーなど、女性の人権についてお悩みではありませんか。

女性をめぐる様々な人権問題の解決を図るため、11月12日（木）から18日（水）まで「女性の人権ホットライン」強化週間を実施します。相談は無料で、秘密は厳守されますので、お気軽にご相談ください。

- 1 実施期間 令和2年11月12日（木）から18日（水）まで
- 2 受付時間 11月12日（木）・13日（金）・16日（月）～18日（水）
○8:30～19:00
11月14日（土）～15日（日）
○10:00～17:00
- 3 専用電話番号 0570-070-810
- 4 相談担当者 人権擁護委員・法務局職員

*セクシュアルハラスメント（セクハラ）とは…職場などにおいて、相手の望まない性的な言動、身体への不必要な接触などの性的嫌がらせをしたり、それを拒否したことで解雇、減給といった不利益を受けたり職場環境が不快なものになることをいいます。また、同性に対するものも含まれます。

2020年度 第6回部落解放講座

～さまざまな人権問題の解決を目指して～

日 時 12月5日(土)
午後1時30分～午後3時
開催場所 岩美町文化センター
講 師 鳥取法務少年支援センター
法務教官 下村 健明 さん
演 題 「子どもたちによりそって
～サポートの現場から～」
最近の少年非行の現状から、子どもの人権や命の尊さについて、親子や家族、職場の方々等と一緒に考えてみましょう。
みなさん、誘い合わせてご参加ください。

連 岩美町文化センター ☎72-1931

☆お車でお越しの方は、文化センターまたはみなみ保育所、岩美南小学校の駐車場をご利用ください。

※新型コロナウイルス感染拡大防止等により、中止・変更になる場合があります。

第28回岩美町部落解放文化祭

心豊かな生活づくりのための文化活動を推進するとともに、住民同士の交流を促進し、部落差別をはじめあらゆる差別の解消を図ることを目的に毎年開催している部落解放文化祭は、新型コロナウイルス感染拡大防止のため規模縮小し、パネルや作品展示、ユニバーサルデザイン商品の紹介などを行います。

町内各保育所、小・中学校及び高等学校の園児・児童・生徒や地域の皆様からご提供いただいた作品をスタッフ一同、心を込めて展示しています。是非おいください。

開催期間 令和2年11月21日(土)～23日(祝・月)
9:30～16:30(但し最終日は16:00まで)

開催場所 岩美町文化センター

連 岩美町文化センター ☎72-1931

※新型コロナウイルス感染症対策として、マスクの着用をお願いします。

昨年度展示の様子



人権学習

シリーズ
199



高齢者、多難の時代

11月になりました。紅葉も見頃を迎え絶好の観光シーズンですが、昨今のコロナ禍で、出かけにくいと感じているのは私だけでしょうか。

今年は、高齢者の方々の楽しみでもある各地区の敬老会が、3密を避けての会場づくりが困難なこと、楽しみの会食がしにくいこと等の理由で、ほとんどのところが記念品と米寿の会員のお祝いのみとされたようです。高齢者の方々をはじめ、いろいろな楽しみのイベントが中止になったり延期されたりして外出することが減り、ほかの人との会話も少なくなることで、身体の健康への影響や心の健康が心配されます。

また、公の機関やマスコミなどで、外来語や英語を略した言葉が、大変多く使われるようになりました。先日参加した研修会では、オンライン、リモート、ギガスクール・・・と、意味のよく分からない言葉がでてきました。

そして、新しい内閣では、デジタル庁という新しい庁が創設されますが、物事を報じたり論じたりするとき大切なのは、「わかりやすさ」と「誰にでも正確に伝わる」ことではないでしょうか。高齢者にもやさしく、分かりやすいものにしてほしいものです。

スーパーや飲食店では、スマートフォンでの決済も導入されてきています。何とかしなければ、高齢者にとっては買い物も飲食も現金でできなくなったり、やり方が分からなくなったりする時代が来るような気がします。そういう私は、相変わらずスマートフォンができなくて、携帯電話に頼りきっている世代なのです。機会をみつけて、スマートフォンを見に行きたいと思っています。

町民の作品展 「町展 ～集まれ、いわみのアート～」 & 「岩美を掘る!! 岩美町埋蔵文化財展」

11月8日(日)まで中央公民館で開催中

小学校児童や保育園児をはじめ、町民の方々の様々な作品を多数展示。岩美の色々なアートが中央公民館に大集合!!

また、同時開催で、本町の埋蔵文化財調査で出土した遺物や写真の展示を行っています。ぜひお越しください。

埋蔵文化財展示物の解説

調査にかかわった町文化財保護委員の松本美佐子氏が解説します。

と き 11月3日(祝)
10:00～10:30、14:00～14:30
と ころ 中央公民館 いわみんホール

講座開催のお知らせ

要事前
申込

電話で
お願いします

歴史探訪 「王家の谷・高野坂を歩く」

本町岩常には、古墳時代末期(7世紀頃)に重厚な家形石棺に埋葬された高野坂古墳群や、中世に因幡の守護となった二上山城があります。これらの史跡を探訪し、タイミングが合えば小田川に遡上してきた鮭を観察します。

と き 11月23日(祝) 9:00～12:00 ※少雨実施
集 合 場 所 中央公民館
募 集 人 数 町民10名(先着順)
講 師 岩美町文化財保護委員 松本美佐子氏
参 加 費 無料

初級パソコン講座

パソコンの基本操作、文字入力の仕方などを学習します。参加者のレベルに合わせて行いますので、お気軽にご参加ください。パソコンの持込は自由です。

と き 第1回 11月27日(金) 10:00～12:00
第2回 11月30日(月) 10:00～12:00
と ころ 中央公民館
募 集 人 数 町民10名(先着順)
講 師 パソコンタッチ塾
参 加 費 無料

モトフサ芸術教室

本町牧谷を拠点に芸術活動を展開している岡野元房氏を講師に、粘土で干支(うし)のはし置きを制作した後、モトフサ美術館を見学します。なお、制作したはし置きは焼いた後にお渡しします(約1月後)。



と き 11月24日(火) 10:00～12:00
と ころ 中央公民館(後でモトフサ美術館へ移動)
募 集 人 数 町民10名(先着順)
講 師 モトフサ美術館 岡野元房氏
参 加 費 980円(材料代、見学代)

プレイパークいわみ 「ペーパーデコレーション」

スタンプや、くるくるカットマシンを使ったり、スノードームにキラキラを閉じ込めて、世界で一つだけの作品を作りましょう。

と き 12月5日(土) 10:00～11:30
と ころ 中央公民館
募 集 人 数 小学生20名(先着順) ※保護者の参加も可
講 師 ペーパーデコレーション フタバ 岡村真由美氏
参 加 費 770円(材料代)
11月25日までに申込みをお願いします。

※新型コロナウイルス感染症の状況により、内容の変更や中止を
する場合があります。
※マスクの着用をお願いします。また、発熱や風邪の症状がある
方は参加をご遠慮ください。

岩美川柳会

ひと月がとつても早い下り坂

小西 幸安

月明り朝が来たかと飛び起きた

飯野 菖子

又ケ又ケと嘔吐していると笑う月

石谷美恵子

百年に一度の豪雨頻繁に

浜岡 敏子

コロナ禍に敬老会を止められる

山下 蟹郎

秋深しコロナ籠りで人恋し

山田 たぬ

今の内老人達に聞く昔

山下 節子

松かさ短歌会

面会のために記した体温と

母の名前を八十五回

平家 陽子

一人居て草ぬきおれば赤とんぼ

群れて飛びおり タヤけの赤

岩垣 明美

夫植えて四十五年の石楠花が

切りても芽吹き次は花待ち

植田 榮子

水甕に殿さまガエル土方ガエル

メダカも一緒密になりても

城戸千鶴子



図書館だより

No. 175

問い合わせ先

☎ 72-0510



図書館の利用についてご協力をお願いします

- *新型コロナウイルス感染症対策拡大を防止するため、利用者の皆様のご協力をお願いします。
- 手指ご消毒のうえ、ご入館ください。
- 発熱等で体調がすぐれない方のご利用はお控えください。
- 館内でのマスクの着用をお願いします。

秋の図書館

要申込

日時 11月15日(日) 午前10時30分～16時
 場所 中央公民館
 10:30 影絵「おむすびころりん」他
 - 影絵劇団みみずく-
 11:00 クッキング「フライパンでパンケーキ」
 13:30～16:00 ワークショップ
 「あそべるおりがみ」
 「ブックコートをかけてみよう」
 *「ブックコート」は自分の本にかけるので、本を1冊持って来てください。
 *クッキングは6組限定です。

映画会(一般向)

要申込

「くちびるに歌を」
 日時 11月13日(金)
 ①午後1時30分～
 ②午後7時～
 場所 中央公民館

紅茶講座(夜の図書館)

要申込

一知ってる? 紅茶の種類やおいしい淹れ方
 日時 11月27日(金) 午後7時～
 場所 中央公民館
 講師 岸本典子(パティスリー・ボンヌノノ)
 申込期限 11月25日

利用案内

開館時間 月～金 午前9時～午後7時
 土・日 午前9時～午後5時

休館日 祝日・毎月最終火曜日
 ★今月の休館日は、11月23日(月) 勤労感謝の日、11月24日(火) 最終火曜日

・本は一人10冊まで2週間借りられます。
 ・予約本は連絡から1週間以内にお受け取りください。
 次の予約の方が待っております。
本は返却期限内にお返しください。

★本は水に弱いので気をつけてください。
 (雨の日には袋に入れて持って来てください。)

★破れたときはテープを貼らないでそのまま持ってきてください。

★11/3(火)は開館しますが、午後5時で閉館します。

ご利用ください

☆図書館のホームページから本の検索や予約ができます。
<http://lib.iwami.gr.jp/>
<http://lib.iwami.gr.jp/keitai/> 携帯電話はこちらから

注：ホームページからの予約は利用者登録が必要です。
 ☆予約した本や雑誌が貸出可能になったら電話かメールでお知らせします。くわしくは図書館にお問合せください。

あたらしい本



【文学】

- 赤ずきん、旅の途中で死体と出会う 青柳 碧人
 類 朝井まかて
 楽園の鳥 阿部 智里
 夢は捨てたと言わないで 安藤 祐介
 半沢直樹 アルルカンと道化師 池井戸 潤
 密やかな結晶 小川 洋子
 我々は、みな孤独である 貴志 祐介
 対極 鬼田 隆治
 あがない 倉数 茂
 昨日星を探した言い訳 河野 裕
 崇り火の一族 児島 正樹
 インビジブル 坂上 泉
 光秀の選択 鈴木輝一郎
 ぱりとろ秋の包み揚げ 高田 在子
 あきない世傳金と銀 ⑨ 高田 郁
 サキの忘れ物 津村記久子
 灯台からの響き 宮本 輝
 海蝶 吉川 英梨
 私捨悟入 安野 光雅
 夜告げ鳥 三島由紀夫
- 【その他】
- 正々堂々 西村 宏堂
 47都道府県の・名字百科 森岡 浩
 相模原事件・裁判傍聴記 雨宮 処凛
 日本災害史 北原 糸子
 もっと美しき小さな雑草の華図鑑 大作 晃一

2020読書週間 10/27～11/9

- ーラストページまで駆け抜けてー
- *期間中の催し
- ①貸出レシートに当たりが出たらプレゼント
 - ②古本市

いわみ旬会

限られし露のいのちを大切に 上村いたる

無住寺の總出の掃除法師 烏井志をり

水平線まっ赤に熟れし樅の実 川戸しげ子

雨上がりにはかに鳴ける蟬の声 由澤寿美江

主なくも赤のまんまを活けもして 山田 和子

満天の星を背にしてガタゴトと 小谷 節子

走る列車は銀河鉄道

台風が来れば稲穂の倒れると 西村 節雄

農家の人は備えを始め 山本憲二郎

オニヤンマ浅き流れに繰り返し 山本憲二郎

シュツシュツと軽く尾を打ちている

お詫び

先月号に掲載した句に誤りがありました。正しくは次のとおりです。

色変へぬ松や海辺のさんぼ道 川戸しげ子

合格発表

1次試験 令和3年1月29日(金)
最終 令和3年2月18日(木)

入隊時期

令和3年4月上旬

問

自衛隊鳥取募集案内所
(鳥取市東町2丁目302番地
鳥取第二地方合同庁舎1階)
☎0857-26-4019

**11月障がい者相談会
開催について**

障がいのある方とそのご家族の日常生活や就労に関するお困り事について、相談や情報提供を行う相談会を開催します。身体障害者相談員と知的障害者相談員、鳥取県視覚障がい者東部支援センターの相談員が相談に応じますので、日頃お困りのこと、制度のことなど、身体障害者手帳・療育手帳をお持ちでない方もお気軽にご相談ください。

とき 令和2年11月13日(金)

10:00～11:30

ところ 岩美すこやかセンター 2階

相談料 無料 予約 不要

問 福祉課 ☎73-1333

FAX73-1344



「ひきこもり家族教室」のお知らせ

ひきこもりに至る経過はさまざまで、いくつかの要因が重なっているとされています。ひきこもりについて理解を深め、家族同士で交流してみませんか？

日時 11月17日(火)

10:00～12:00

(受付9:45～)

場所 さわやか会館3階多目的室

住所：鳥取市富安2丁目96

内容 ①DVD上映「ひきこもりからの回復」(NHK厚生文化事業団福祉ビデオライブラリー)

②交流会

対象者 ひきこもり状態にある人の家族

問 鳥取市保健所 保健医療課

心の健康支援室

☎0857-22-5616

* 予約不要

** 個別相談にも応じます (要予約)

ところ 鳥取市立気高図書館

2階 会議室

※当日受付、先着順

内容 相続・遺言、成年後見、農地転用、許認可申請、契約など(行政書士対応)

外国人何でも無料相談会

とき 11月7日(土)

13:00～15:00

ところ 鳥取市立図書館 2階

内容 在留資格、仕事、国際結婚のこと、その他何でも

※要予約

予・問 鳥取県行政書士会事務局

☎0857-24-2744

※新型コロナウイルスの影響により、中止する場合がありますので、ホームページまたは事務局にてご確認ください。

自衛官候補生採用試験

<応募資格>

18歳以上33歳未満の者

<採用試験>

受付期間

令和2年11月16日(月)

～12月4日(金)

試験日

令和2年12月12日(土)

合格発表

試験日にお知らせします。

入隊時期

採用予定通知書でお知らせします。

**陸上自衛隊高等工科学校
生徒採用試験**

<応募資格>

推薦

男子で中卒(見込含)成績優秀かつ学校長が推薦できる者

一般

男子で中卒(見込含)17歳未満の者

<推薦採用試験>

受付期間

令和2年11月1日(日)

～11月30日(月)

試験日

令和3年1月10日(日)

～1月11日(月)の指定する1日

合格発表

令和3年1月21日(木)

入隊時期

令和3年4月上旬

<一般採用試験>

受付

令和2年11月1日(日)

～令和3年1月6日(水)

試験日

1次試験 令和3年1月23日(土)

2次試験 令和3年2月4日(木)

～2月7日(日)

**ハローワーク鳥取
出張職業相談会**

お仕事を探されている皆様

【内容】

*職業相談

求人情報の印刷提供
(紹介状を希望の方はハローワークで求職登録後、窓口での発行となります)

*訓練相談

公共職業訓練・求職者支援訓練のご案内

※パソコンによる適職診断も
行っております。

予約不要

日時：令和2年11月19日(木)

14:00～16:00

(受付時間15:30まで)

場所：岩美町中央公民館 第2研修室

問 ハローワーク鳥取

☎23-2021(41#)

岩美町商工観光課 ☎73-1416

岩美町福祉課 ☎73-1333

**シルバー人材センター
お仕事相談会**

おおむね60歳以上の方を対象に、シルバー人材センターのお仕事相談会を開催いたします。

岩美町にお住まいの方で、会社を退職された方、余暇を有効に活用されたい方、豊かな知識や経験、能力を活かして地域貢献されませんか？

日時 令和2年11月19日(木)

14:00～16:00

場所 岩美町中央公民館

(ご予約不要です)

問 岩美町シルバー人材センター

☎72-2511

**いわみ支えあいクーポン
利用可能店舗の追加**

令和2年10月29日より、以下の店舗でクーポンが利用可能となります。

・旬魚たつみ

行政書士無料相談会

とき 11月14日(土)

10:00～15:00

ところ 鳥取市立中央図書館

2階 多目的ホール

※要予約(1人30分程度)

とき 12月6日(日)

10:00～15:00

まちの求人案内

ハローワーク鳥取受理分 (令和2年10月15日現在)

*ハローワーク鳥取に関する求人を掲載しています。
 求人がすでに採用済みとなっている場合もありますのでご了承ください。
 *就職の希望・紹介状の発行・問い合わせは、ハローワーク鳥取(鳥取公共職業安定所 ☎23-2021)まで。

事業所	所在地	職種	賃金(円)	就業時間
有限会社山本精機	浦富610-7	検査・検品業務	136,000 ~ 180,000	変形労働時間制(1年単位) (1) 08時15分～17時00分
社会福祉法人ふれあい	岩井250	一般事務	140,000 ~ 144,000	変形労働時間制(1ヶ月単位) (1) 08時30分～17時30分
株式会社エヌケーシー	鳥取市戎町471 鳥取シティホテル内	介護職員	169,000 ~ 204,000	変形労働時間制(1ヶ月単位) (1) 07時00分～16時00分 (2) 08時00分～17時00分 (3) 08時30分～17時30分
株式会社幸風	浦富434-25	看護師/幸風デイサービス	240,000 ~ 260,000	変形労働時間制(1ヶ月単位) (1) 08時30分～17時30分



エコフェスタin2020 中止のお知らせ

新型コロナウイルスの感染拡大を防止するため、本年11月開催予定のエコフェスタin2020は中止します。
 楽しみにされていた皆様、関係者の皆様にはご迷惑をおかけいたしますが、ご理解いただきますようよろしくお願いいたします。



岩美町の可燃ごみの量

(単位: kg)

令和元年9月分	172,270
令和2年9月分	167,470
増減量	△4,800

コメント

昨年同月と比べ4,800kg減少しました。食料品などは必要な分量だけ購入、調理をし、食品ロスを出さないようにしましょう。

問 環境水道課 ☎73-1567



人口と世帯 (令和2年10月1日現在)

人口	11,317人 (+1)
男	5,453人 (+2)
女	5,864人 (△1)
世帯数	4,426世帯 (△4)



リファーレンいなば 11月リサイクルファクトリースケジュール

体験講座	日 時	定員	費用
苔盆栽	11/10 (火) 10:00 ~ 12:00	5人	無料
木工 ソウの置物	11/13 (金) 10:00 ~ 12:00	5人	100円
マイバッグ コンビニ用レジ袋	11/20 (金) 10:00 ~ 15:00	5人	100円
健康布ぞうり	11/25 (水) 10:00 ~ 15:00	10人	100円
PPバンドの 籠づくり (四つたたみ編み)	11/28 (土) 10:00 ~ 15:00	5人	無料

※各教室内容により、布等の材料をご持参頂く場合があります。詳しくはお問い合わせください。

※上記以外の体験講座や、出張講座も行います。お気軽にご相談ください。

申・問 リファーレンいなば
 (鳥取市伏野2220)
 ☎0857-59-6026

開館時間 10:00 ~ 16:00

休 月曜日(月曜日が祝日の場合は翌平日)
 参加申込 11月1日(日)より受付(先着順)



みやちゃんの
つってみよ

今回のレシピは、いわみチャンネル
で放送予定（11月7日～）

冬野菜でビタミン補給。
早めの風邪予防対策を。

キャベツのごまみそ和え

【材料】 4人分

- キャベツ…………… 300g⇒ひと口大のざく切り
- *いりごま(白)…………… 大さじ2(20g)⇒すりごまにする
- *おろしにんにく…………… 小さじ1/2
- *味噌…………… 小さじ2
- *ごま油…………… 小さじ1/2

エネルギー 56kcal たんぱく質 2.3g
脂質 3.5g 食塩相当量 0.4g (1人分)

【作り方】

- ① キャベツを耐熱ボウルに入れ、ラップをかける。
レンジで3～4分ほど加熱する。
- ② 粗熱が取れたら【*】を加え、キャベツを和える。



冬に旬を迎えるキャベツは、ビタミンCを多く含む野菜の一つです。ビタミンCは、皮膚や粘膜の保護に働き、風邪などの感染症予防に役立ちます。ビタミンCは加熱すると壊れやすく、効果が弱まるので、加熱しすぎに注意します。加熱する料理の時は、量を多めに摂るように心がけましょう。

【岩美町の文化財 Vol.20】

○延算寺の薬師如来立像

所在地：岐阜県岐阜市岩井

概要：岐阜市岩井にある延算寺は、弘法大師空海が弘仁6年（815年）に創建したとされる古刹です。寺伝によると、本尊の薬師如来像は、唐から帰国した伝教大師最澄が彫り上げたもので、はじめ因幡国岩井郡に安置されていたとされています。寺伝の真偽は定かではありませんが、国指定史跡岩井廃寺塔跡が残る本町岩井とのつながりが推測される非常に興味深い逸話です。



岩井廃寺は法起寺式伽藍配置が想定される壮麗な大寺院であったとされ、かつてこの地に華やかな仏教文化が息づいていたことを物語っています。

岩美町中央公民館では、10月31日から11月8日まで、岩井廃寺を含む町内の古墳や遺跡を紹介するパネル展を開催していますので、ぜひご覧ください。

出典：岩美町の文化財（平成27年3月発行）

※岩美町の文化財（冊子）は、教育委員会事務局にあります。

問 教育委員会事務局社会教育係 ☎73-1302



政府広報
内閣府・厚生労働省

あなたの気付きは、子どもの希望。

児童虐待かもと思ったら
すぐに相談を。

児童相談所
虐待対応ダイヤル

いち はや く
189

WEBで
よくある相談
公開中!

児童相談所 虐待対応ダイヤル189は

24時間
対応

匿名相談
OK

秘密
厳守

通話料
無料

親身に
対応

証拠・確認
不要

189以外にも、下記の番号で相談を受け付けています。お気軽にお電話ください。

岩美町住民生活課 ☎73-1415

鳥取県福祉相談センター ☎23-6080

今月の納税

11月30日

◆ 国民健康保険税 < 6期 >

