

# 広報 いわみ

～みんながつながり 力をあわせ みんなの思いを実現するまち 岩美町～

## 布の絵本新作「本庄平野のはじまり」が完成



布の絵本グループ「ちくちくチョッキン」が作成した「本庄平野のはじまり」が完成しました。この作品は弥生時代の頃を思いながら、配色にも苦慮しつつ稲穂の一粒一粒までていねいに仕上げられたとのことで、手作り感あふれる絵本となっています。町立図書館に置いてありますので、皆さん是非ご覧ください。

### 主な内容

- 3 ひとり親世帯臨時特別給付金のお知らせ
- 4～5 令和元年度 岩美町の財政状況
- 9 岩美町特別奨学資金 借入希望者募集
- 17 プラスチックごみを減らそう



大規模災害時における災害廃棄物の処理等の協力に関する協定を結びました

岩美町と全国環境整備事業協同組合連合会（玉川福和会長）、鳥取県リサイクル協同組合（越生昭徳理事長）は6月29日、大規模災害時における災害廃棄物の処理等の協力に関する協定を結びました。

これは、地震等大規模な災害が発生した際に、町の協力要請に基づき、加盟する業者が災害廃棄物、災害し尿の撤去や収集、

運搬、処分を行うというものです。全国的に、大きな被害をもたらす風水害が頻発しています。協定締結のお礼のことばの中で西垣町長は「災害関連の協定はこれまで多くありましたが、全国規模でご協力がいただける内容の協定は今回が初めてです。大変心強く思います。」と感謝の意を述べました。



左から玉川会長、西垣町長、越生理事長

麒麟獅子舞の切手が作成されました

鳥取県東部と兵庫県の但馬地域に伝わる伝統芸能「麒麟獅子舞」にまつわるストーリーが日本遺産に認定されてから一周年を迎えたことを受け、日本郵便が麒麟のまち圏域1市6町の文化財や風景をデザインした切手を作成しました。

圏域の市と町、観光団体・金融機関などでつくる一般社団法人「麒麟のまち観光局」と日本郵便が締結した包括連携協定に基づき取り組みのひとつで、切手には鳥取砂丘や浦富海岸など圏域内の各所がプリントされているほか、台紙では各地の代表的な麒麟獅子が紹介されています。



左から山口局長、河合局長、石破局長、西垣町長、大谷局長



## 住宅の新築・リフォーム・中古住宅の購入をお考えの方へ

住宅の新築、リフォーム、中古住宅の購入にかかる費用について以下のとおり助成を行っています。

区分	助成対象	助成額
新築助成	<助成対象住宅> ・申請者が居住するため町内に新築する住宅	20万円 ※ただし、多世代同居世帯は50万円
リフォーム助成	<助成対象住宅> ・申請者が居住するため町内に所有する住宅 <助成対象工事> ・住宅の修繕、補修、増改築、模様替えなどの工事で、工事費が10万円以上の工事 ・町内業者が施行する工事	対象工事費の10%で上限10万円 ※ただし、子育て世帯・若者世帯・多世代同居世帯は対象工事費の15%で上限15万円
中古住宅購入費助成	<助成対象住宅> ・申請者が居住するため購入する住宅 <助成対象者> ・子育て世帯、若者世帯、多世代同居世帯のいずれかに該当する者	上限30万円

※多世代同居世帯：子夫婦とその親が居住する世帯又は3世代以上の世帯員が居住する世帯

※子育て世帯：18歳以下の子どもを養育する世帯

※若者世帯：世帯員のいずれかが40歳以下の夫婦のみの世帯

### <<注意事項>>

- ・新築助成、リフォーム助成は必ず工事着工前に申請してください。(工事着工後又は完了後の申請は不可)
- ・中古住宅購入費助成は、入居した日から起算して6か月以内に申請してください。

詳しくは下記担当係までお問い合わせください。

問 住民生活課 住宅係 ☎73-1415

\*\*\*\*\*

## ひとり親世帯臨時特別給付金のご案内

### (1) 基本給付：児童扶養手当を受給しているひとり親世帯等の方への給付

#### 【対象者】

- ①令和2年6月分の児童扶養手当が支給される方 (※)申請は不要です。
- ②公的年金等を受給しており、令和2年6月分の児童扶養手当の支給が全額停止される方
- ③新型コロナウイルス感染症の影響を受けて家計が急変するなど、収入が児童扶養手当を受給している方と同じ水準となっている方

【給付額】 1世帯5万円、第2子以降1人につき3万円

【支給時期】 令和2年8月中旬(予定)

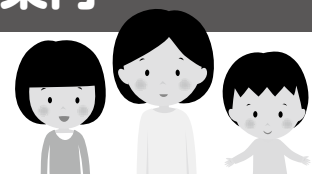

### (2) 追加給付：新型コロナウイルス感染症の影響を受けて家計が急変し、収入が減少している方への給付

【対象者】 基本給付対象の①または②に該当する方のうち、新型コロナウイルス感染症の影響を受けて家計が急変し、収入が減少した方

【給付額】 1世帯5万円

【支給時期】 令和2年9月～

※詳しい支援内容や申請方法については、児童扶養手当認定者の方に直接送付します。

※その他の方は担当課に直接お問い合わせいただくか、岩美町ホームページをご覧ください。

問 福祉課 ☎73-1333



地方自治法（昭和22年法律第67号）第243条の3第1項の規定により令和2年3月31日までの財政状況をお知らせします。 令和2年8月 岩美町長 西垣英彦

\* 決算日は、5月31日のため決算とは異なります。

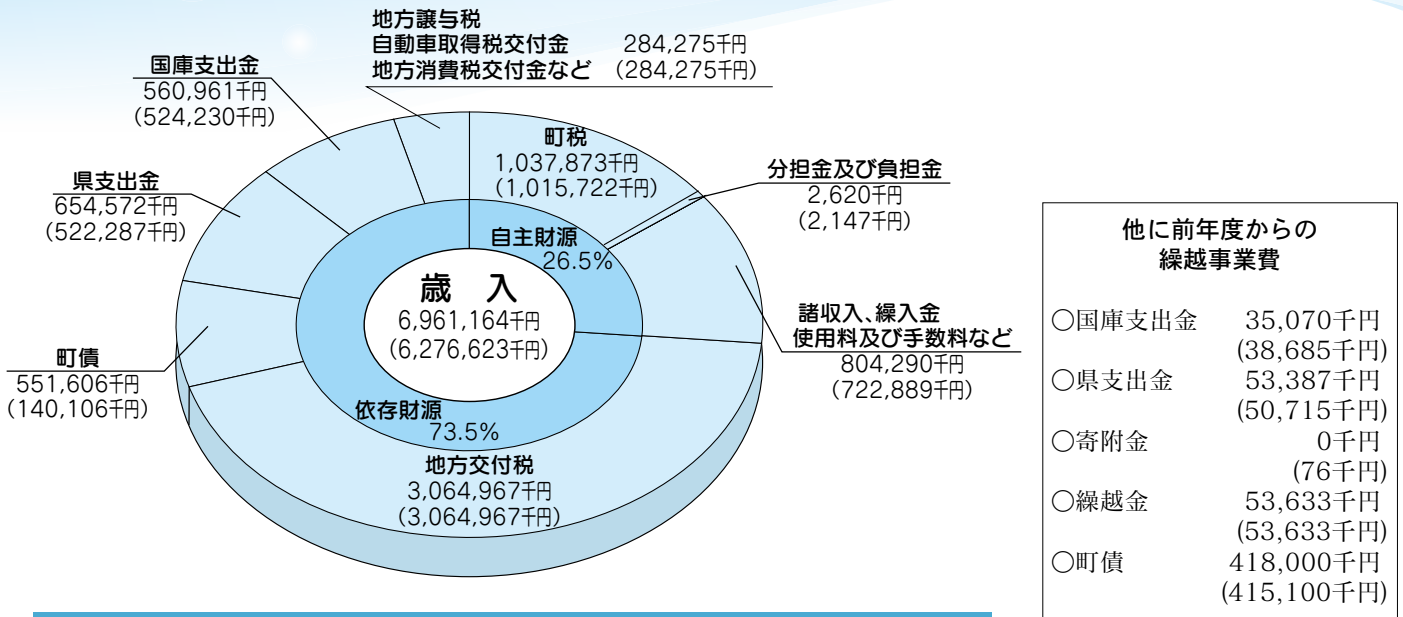

### ❖ 令和元年度一般会計歳入・歳出予算及び執行状況

予算額は最終予算額、( ) は3月末までの収入・支出済額。

**他に前年度からの繰越事業費**

- 民生費 1,898千円 (1,898千円)
- 農林水産業費 5,997千円 (4,654千円)
- 土木費 129,758千円 (57,146千円)
- 教育費 418,910千円 (415,962千円)
- 災害復旧費 3,527千円 (2,331千円)

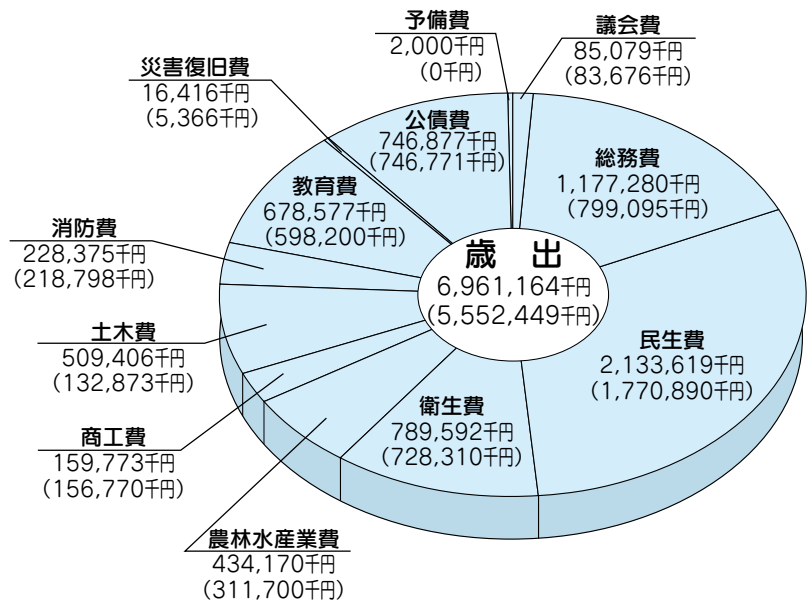

### ❖ 町民の税負担状況

#### ○普通税

(滞納分含む)

区分	調定額	収入額	徴収率
町民税 (個人)	405,300千円	365,255千円	90.1%
〃 (法人)	38,217千円	36,281千円	94.9%
固定資産税	527,082千円	491,560千円	93.3%
〃 (交付金)	1,083千円	1,083千円	100.0%
軽自動車税	43,192千円	41,643千円	96.4%
〃 (環境性能割)	543千円	543千円	100.0%
市町村たばこ税	77,793千円	77,791千円	100.0%
入湯税	1,566千円	1,566千円	100.0%
合計	1,094,776千円	1,015,722千円	92.8%

#### ○国民健康保険税

区分	総額	加入世帯数	1世帯当り
令和元年度最終予算額	213,745千円	1,699世帯	125,806円
平成30年度決算額	240,144千円	1,708世帯	140,600円
平成29年度	243,584千円	1,746世帯	139,510円
平成28年度	260,059千円	1,789世帯	145,366円
平成27年度	267,798千円	1,847世帯	144,991円



# 岩美町の財政状況

## ◆ 令和元年度特別会計執行状況

会計名	予算現額	収入済額	収入割合	支出済額	支出割合
住宅新築資金等貸付特別会計	4,685千円	4,684千円	99.9%	727千円	15.5%
代替バス運送事業特別会計	46,519千円	17,833千円	38.3%	42,434千円	91.2%
後期高齢者医療特別会計	139,686千円	135,117千円	96.7%	123,017千円	88.1%
国民健康保険特別会計	1,472,464千円	1,459,046千円	99.1%	1,331,357千円	90.4%
集落排水処理事業特別会計	114,183千円	46,368千円	40.6%	97,784千円	85.6%
公共下水道事業特別会計	486,273千円	190,232千円	39.1%	424,130千円	87.2%
介護保険特別会計	1,662,934千円	1,427,481千円	85.8%	1,482,307千円	89.1%

## ◆ 財産・公債及び一時借入金の状況

### ○ 積立金及び債権

区分	現在額
一般会計	
財政調整基金	657,795千円
土地開発基金	131,177千円
公共施設建設基金	683,164千円
減債基金	106,348千円
わがまちづくり資金貸付基金	20,861千円
福祉環境整備基金	536,172千円
地域福祉基金	156,663千円
その他基金	157,223千円
特別会計	
住宅新築資金等貸付事業積立基金	0千円
国民健康保険積立基金	240,948千円
集落排水処理事業積立基金	47,654千円
公共下水道積立基金	71,042千円
介護給付費準備基金	48,691千円
貸付金	158,728千円
出資金等	112,221千円
合計	3,128,687千円

### ○ 財産

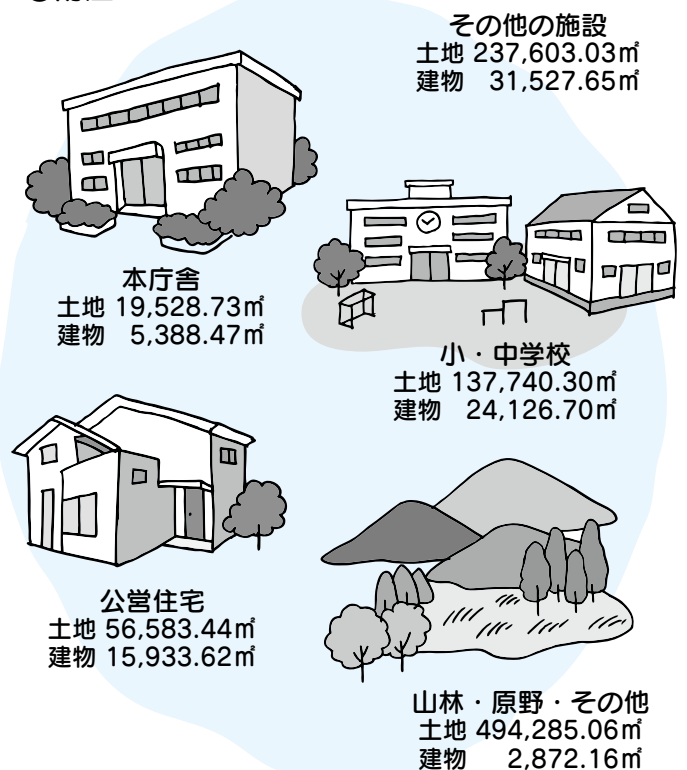

### ○ 町債・一時借入金現在高

会計名	現在高	一時借入金
一般会計	7,058,083千円	—
住宅新築資金等貸付特別会計	650千円	—
集落排水処理事業特別会計	716,935千円	—
公共下水道事業特別会計	2,888,780千円	—
合計	10,664,448千円	—

合計  
土地 945,740.56㎡  
建物 79,848.60㎡



地方公営企業法（昭和27年法律第292号）第40条の2第1項の規定により令和元年度の財政状況をお知らせします。  
令和2年8月 岩美町長 西垣 英彦

# 病院事業

## 患者利用状況

区分		診療日数	内科	外科	整形外科	透析	小児科	眼科	歯科	介護療養	介護短期	通所リハ	訪問リハ	訪問看護ステーション	計	
入院	年間延患者数	元年度	366	19,957	7	3,656		24			9,291	1,821				34,756
		30年度	365	17,712	0	3,067		66			11,219	2,225				34,289
外来	年間延患者数	元年度	242	24,783	850	8,296	1,577	6,058	1,237	8,355			5,053	1,340	2,476	60,025
		30年度	244	25,016	1,073	7,423	1,611	6,398	1,184	8,203			4,953	1,209	3,128	60,198

  
一日平均患者数(入院)  
**95.0人**  
(平成30年度 93.9人)

  
病床利用率  
**86.3%**  
(平成30年度 85.4%)

  
一日平均患者数(外来)  
**248.0人**  
(平成30年度 246.7人)

許可病床数 **110床**

## 経理状況

(平成31年4月1日～令和2年3月31日 単位：千円)

区分		決算額	
収益的収入及び支出	収入	病院事業収益	2,018,034
		医業収益	1,436,574
		介護サービス収益	241,248
		訪問看護ステーション収益	23,452
		医業外収益	316,760
	特別利益	0	
	支出	病院事業費用	2,030,347
		医業費用	1,881,926
		訪問看護ステーション費用	26,374
		医業外費用	117,097
特別損失		4,950	
予備費	0		
資本的収入及び支出	収入	資本的収入	141,668
		企業債	17,400
		出資金	115,872
	支出	補助金	8,396
		資本的支出	266,867
		建設改良費	27,280
		企業債償還金	231,687
看護師奨学金貸付金	7,900		

## 貸借対照表

(令和2年3月31日現在 単位：千円)

借方		金額
科目		金額
固定資産		3,537,390
有形固定資産		3,513,890
無形固定資産		0
投資		23,500
流動資産		1,308,347
現金預金		1,031,687
未収金		253,453
貸倒引当金		△421
貯蔵品		23,628
前払金		0
合計		4,845,737
貸方		金額
科目		金額
固定負債		2,722,159
企業債		2,722,159
流動負債		416,222
企業債		238,176
未払金		109,170
預り金		6,807
賞与引当金		62,069
繰延収益		139,759
長期前受金		139,759
資本金		2,639,900
資本金		2,639,900
剰余金		△1,072,303
欠損金		1,072,303
合計		4,845,737

## 有形固定資産

(令和2年3月31日現在 単位：千円)

資産の種類	現在高	減価償却累計額	償却未済高
土地	531,139		531,139
建物	4,967,999	2,213,602	2,754,397
構築物	134,981	128,159	6,822
機械備品	1,219,074	1,000,186	218,888
車輛運搬具	17,246	14,602	2,644
合計	6,870,439	3,356,549	3,513,890

# 公営事業の業務状況

## 水道事業

### 給水状況

(令和2年3月31日現在)

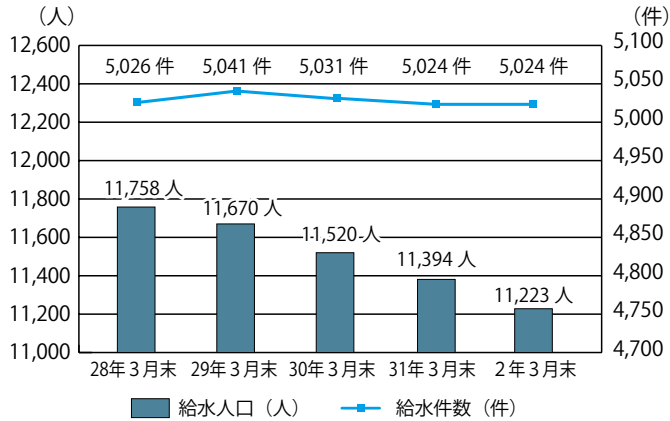

### 水道料金100円当たりの使い道

(令和元年度決算から算出)

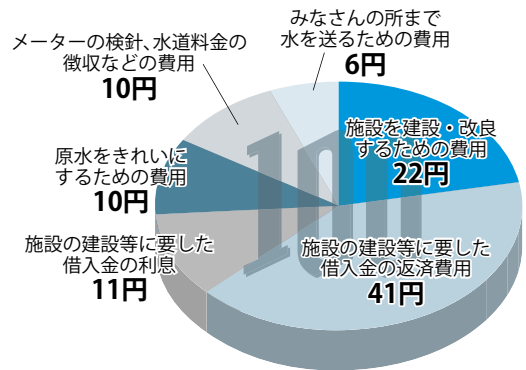

### 貸借対照表

(令和2年3月31日現在 単位: 千円)

借方		金額
科目	金額	
固定資産	3,222,656	
有形固定資産	3,221,628	
投資	1,028	
流動資産	292,603	
現金預金	283,344	
未収金	9,237	
貸倒引当金	△ 32	
貯蔵品	54	
合計	3,515,259	
貸方		金額
科目	金額	
固定負債	1,561,588	
企業債	1,561,588	
流動負債	132,735	
企業債	120,777	
未払金	10,063	
預り金	88	
賞与引当金	1,807	
繰延収益	868,515	
長期前受金	868,515	
資本金	757,794	
資本金	757,794	
剰余金	194,627	
資本剰余金	26,286	
利益剰余金	168,341	
合計	3,515,259	

### 経理状況

(平成31年4月1日～令和2年3月31日 単位: 千円)

区分		決算額
収益的収入及び支出	収入	水道事業収益 234,784
		営業収益 189,219
		営業外収益 45,565
資本的収入及び支出	支出	水道事業費用 234,113
		営業費用 202,821
		営業外費用 31,292
	予備費 0	
資本的収入及び支出	収入	資本的収入 76,139
		企業債 42,000
		出資金 17,525
		負担金 836
		国庫補助金 15,778
資本的収入及び支出	支出	資本的支出 178,758
		建設改良費 61,980
		企業債償還金 116,778
		基金積立 0

### 有形固定資産

(令和2年3月31日現在 単位: 千円)

資産の種類	現在高	減価償却累計額	償却未済高
土地	14,283	0	14,283
立木	149	0	149
建築物	162,304	28,275	134,029
構築物	4,793,987	1,949,127	2,844,860
機械装置	422,630	234,185	188,445
車輛運搬具	763	725	38
工具備品	408	387	21
建設仮勘定	39,803	0	39,803
合計	5,434,327	2,212,699	3,221,628



## 児童扶養手当・特別児童扶養手当受給者の方へ

8月は『児童扶養手当現況届』

『特別児童扶養手当所得状況届』の提出の月です。

「児童扶養手当現況届」は、  
 ( 児童の養育状況  
 生計維持の状況  
 前年の所得  
 公的年金の受給状況 )  
 などを確認するため、

「特別児童扶養手当所得状況届」は、前年の所得などを確認するため、毎年8月に提出することになっています。

この届を提出されない場合は、8月以降の手当が受けられなくなります。届が必要な方には、関係書類をお送りしますので、

「児童扶養手当現況届」は、 → 福祉事務所（岩美すこやかセンター内）  
 「特別児童扶養手当所得状況届」は → 福祉課（岩美すこやかセンター内）

で手続きをお願いします。

なお、支給停止となっている方も届の提出が義務づけられています。

### 手続きに必要なもの

#### 児童扶養手当

- ①現況届
- ②現在お持ちの証書（支給停止は除く）
- ③印鑑
- ④その他（必要な方には、書類を同封していただきますのでご確認ください。）

#### 特別児童扶養手当

- ①所得状況届
- ②現在お持ちの証書（支給停止は除く）
- ③印鑑

問 福祉事務所 ☎73-1339 福祉課 地域福祉係 ☎73-1333

## 岩美町国民健康保険に加入中の方へ 限度額認定証更新のご案内

■ 限度額認定証とは、医療費が高額になった場合に、医療機関の窓口に提示するものです。ご自身の支払限度額を証明するもので、提示されると医療機関からの請求額が自己負担限度額までとなります。

■ 令和元年度の限度額認定証の有効期限は、令和2年7月31日までです。

8月以降も必要な方は、住民生活課窓口にて申請をお願いします。

申請に必要なもの 国民健康保険証、印鑑（認め可）

※後期高齢者医療保険の方で、令和元年度以前に限度額適用認定証を申請されており、令和2年度も該当となる方については、被保険者証送付時に同封されていますので、申請は不要です。

※70歳以上の方について、所得区分によっては認定証の交付が必要ない場合があります。

※特別医療等その他の医療費助成対象の方も、医療機関で限度額認定証の提示を求められることがありますので、更新をお願いします。

問 住民生活課 保険係 ☎73-1415

給付金付き

## 岩美町特別奨学資金 借入希望者募集 お申込みは12月28日(月)まで

町教育委員会では、新型コロナウイルス感染拡大を起因とする経済的理由により就学が困難である大学生・専修学生（修業年限2年以上）を対象に、給付金付き特別奨学資金の借入希望者を募集しています。



### 【受付期間】

令和2年12月28日（月）まで

### 【貸付条件】

- ①新型コロナウイルス感染拡大を起因とする経済的理由により就学が困難であると認められる方
- ②町内に住所を有する方又は保護者が町内に住所を有する方
- ③大学・専修学校（修業年限2年以上）に在学している方

### 【貸付金額】（無利子）

10万円（うち5万円は給付します）

### 【その他】

- ①要項及び申込書の様式は、町教育委員会事務局でお受け取りいただくか、町ホームページよりダウンロードしてください。
- ②書類の提出については、町教育委員会事務局窓口までご持参いただくか、郵送にてお願いします。
- ③受付期間に書類の提出が間に合わない場合は、事前にご相談ください。

申・問 岩美町教育委員会事務局学校教育係 ☎73-1301

## 金婚のご夫婦を お祝いします

令和2年10月6日（火）に開催する「岩美町ふれあい福祉大会」では、金婚を迎えられるご夫婦への慶祝と、社会福祉発展に貢献のあった方々への表彰式を予定しております。

今年、そろって結婚50年（昭和45年に結婚された方）を迎えられるご夫婦は、**8月14日(金)**までに、役場健康長寿課または各地区の老人クラブ会長にお申し出ください。

問 健康長寿課 ☎73-1322



## 岩美町個人情報保護制度の 運用状況報告

請求件数は2件です。

岩美町個人情報保護条例に基づき、保有個人情報の開示・訂正・利用停止の請求及び不服申立ての件数等を公表します。

令和元年度（平成31年4月から令和2年3月まで）の請求件数及びその決定状況は次のとおりです。

開示請求	2件	（うち、開示決定 2件）
訂正請求	0件	
利用停止請求	0件	
不服申立て	0件	

問 総務課 ☎73-1411

## 岩美町職員採用試験のお知らせ

令和3年4月採用予定の職員採用試験を次のとおり行います。

### 【募集内容】

職 種	人数	受 験 資 格
① 一般事務	若干名	・ S 60. 4. 2 以降に生まれた方
② 保育士	若干名	・ S 60. 4. 2 以降に生まれた方 ・ 保育士の資格をお持ちの方が令和3年3月までに取得見込みの方
③ 保健師	若干名	・ S 60. 4. 2 以降に生まれた方 ・ 保健師の資格をお持ちの方が令和3年3月までに取得見込みの方
④ 社会福祉士	若干名	・ S 60. 4. 2 以降に生まれた方 ・ 社会福祉士の資格をお持ちの方が令和3年3月までに取得見込みの方
⑤ 調理師	1名	・ S 60. 4. 2 以降に生まれた方 ・ 調理師の資格をお持ちの方が令和3年3月までに取得見込みの方
⑥ 一般事務 (身体障がい者)	1名	・ S 60. 4. 2 以降に生まれた方 次に掲げるいずれかの手帳等（申込時及び受験当日において有効であること）の交付を受けている方 ・ 身体障害者手帳（障がいの程度：1級から6級） ・ 療育手帳、又は知的障害者更生相談所等が交付する知的障害者であることの判定書 ・ 精神障害者保健福祉手帳

### 【試 験】

- ・ 第1次試験 9月20日（日）会場：八頭町  
教養試験、事務適性検査、性格特性検査、作文試験  
\* 保育士は、専門試験、事務適性検査、性格特性検査、作文試験となります。
- ・ 第2次試験 10月下旬～11月上旬 会場：岩美町  
面接試験

### 【申込期限】

**令和2年8月27日（木）午後5時15分 必着**

※申込用紙等は役場総務課でお受け取りください。

申・問 〒681-8501 岩美町浦富675番地1 総務課 ☎73-1411

\*\*\*\*\*

## 町営バスの定期・回数券を取り扱う 営業所の営業時間変更のお知らせです

令和2年8月1日より、岩美駅前の日本交通(株)岩美営業所の営業時間が変更となります。

【営業所休日】 日曜日、第2・第4土曜日  
(上記以外の祝日は営業いたします。)

【窓口営業時間】 9:00～17:00  
(休憩時間 13:00～15:00)

問 企画財政課 ☎73-1412

## 特別定額給付金の申請は お早めに

特別定額給付金の申請書類を各世帯に配布しています。

手続きがまだの方は、申請期限の8月11日（火）までに、申請してください。

また、申請書類がお手元に届いていない方、紛失された方は、役場総務課までお問い合わせください。

問 総務課 ☎73-1411



# マダニに咬まれないように注意しましょう ～民家の裏山や裏庭、畑、あぜ道など身近な所にも生息しています！～

マダニの活動が盛んな春から秋にかけては、マダニに咬まれる危険性が高まります。

人が野外作業や農作業、レジャー等で、これらのダニの生息場所に立ち入ると、ダニに咬まれることがあります。野山に生息するダニに咬まれることで、重症熱性血小板減少症候群、ダニ媒介脳炎、日本紅斑熱、つつが虫病、ライム病などに感染することがあります。

草むらや藪など、マダニが多く生息する場所に入る場合には、長袖・長ズボン（シャツの裾はズボンの中に、ズボンの裾は靴下や長靴の中に入れる、または登山用スパッツを着用する）、足を完全に覆う靴（サンダル等は避ける）、帽子、手袋を着用し、首にタオルを巻く等、肌の露出を少なくすることが大事です。

服は、明るい色のもの（マダニを目視で確認しやすい）がお勧めです。

虫除け剤の中には服の上から用いるタイプがあり、補助的な効果があるとされています。また、屋外活動後は入浴し、マダニに咬まれていないか確認してください。特に、わきの下、足の付け根、手首、膝の裏、胸の下、頭部（髪の毛の中）などがポイントです。

問 健康長寿課  
☎73-1322

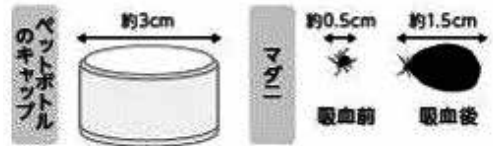

野外では、腕・足・首など、肌の露出を少なくし、明るい色の服を着ましょう。

首にはタオルを巻くか、ハイネックのシャツを着用しましょう。

シャツの袖口は軍手や手袋の中に入れてみましょう。

半ズボンやサンダル履きは不適當です！

ハイキングなどで山林に入る場合は、ズボンの裾に靴下を被せましょう。

シャツの裾はズボンの中に入れてみましょう。

農作業や草刈などではズボンの裾は長靴の中に入れてみましょう。

## マダニから身を守る方法

上着や作業着は、家の中に持ち込まないようにしましょう。

屋外活動後は、シャワーや入浴で、ダニが付いていないかチェックしましょう。

ガムテープを使って服に付いたダニを取り除く方法も効果的です。

ダニ類の多くは、長時間（10日間以上のこともある）吸血します。吸血中のマダニを無理に取り除こうとすると、マダニの口器が皮膚の中に残り化膿することがあるので、皮膚科等の医療機関で、適切な処置（マダニの除去や消毒など）を受けて下さい。

マダニに咬まれたら、数週間程度は体調の変化に注意し、発熱等の症状が認められた場合は、医療機関で診察を受けて下さい。

国立感染症研究所

# 「マイナポイント」とは?

マイナンバーカードで  
マイナポイント

「マイナポイント」とは、「マイナンバーカード」を取得した上で一定の手続きを行った人に付与されるポイントのこと。

好きなキャッシュレス決済サービスを選んでチャージまたは買い物をする、1人あたり上限5,000ポイントをもることができます(付与率25%)。

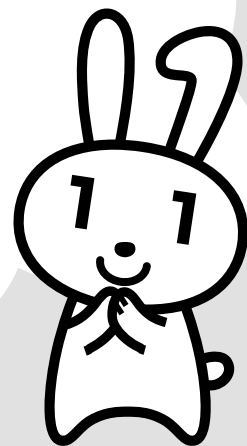

**!** 実施期間は、2020年9月から2021年3月までの7か月間です。

## 最大で1人5,000円相当のポイントを付与 付与率は25%!

「マイナポイント」を受け取るには、「マイナンバーカード」を使い『マイナポイントの予約』をする必要があります。その後、好きなキャッシュレス決済サービスを1つ選択して申込みを行っていただくこととなります。『マイナポイントの予約』は今すぐ、『マイナポイントの申込み』は2020年7月以降、順次行うことができます。ポイントがもらえるのは2020年9月以降です。チャージまたは買い物をした際に、その金額に対し25%の「マイナポイント」が付与されるという仕組みです。



※マイナポイントの申込み後(マイナポイントの付与を希望するキャッシュレス決済サービスを選択後)は、原則、選んだキャッシュレス決済サービスを変更することはできません。  
※対象となるキャッシュレス決済サービスの種類はマイナポイント事業公式ホームページでご確認ください。

STEP  
**1**  
取得

マイナンバーカードを  
持っていない方

マイナンバーカードを  
取得しましょう!

STEP  
**2**  
予約

マイナンバーカードは持っているが  
マイナポイントを  
予約していない方

マイナポイントを  
予約しましょう!

STEP  
**3**  
申込

マイナンバーカード取得し、  
マイナポイントを  
予約済みの方

マイナポイントを  
申し込んで取得しましょう!

※マイナポイントの申込みは7月以降順次可能です。  
また、ポイントがもらえるのは9月以降となります。

スマートフォンで  
かんたん設定!



マイナポイントアプリ

ダウンロード  
ページは  
こちらから!



・利用可能なスマートフォン機種には制約があります。また、機種によりカードをかざす位置に違いがあります。詳しくはURLをご参照ください。  
<https://www.jpki.go.jp/faq/index.html>

・パスワードの入力を3回連続で間違えてしまうと、住民票のある市区町村窓口で、再設定を行う必要がありますので、ご注意ください。  
(注) パスワードのロック解除をする場合は、顔写真付き公的証明書による本人確認が必要となります。詳しくは市区町村窓口にお問い合わせください。

## e-Taxで確定申告の手間が減らせる

確定申告などのオンライン申請システム「e-Tax」の利用が、事前の税務署長への届け出なしに、マイナンバーカードを用いてe-Taxへログインするだけで開始できます。

↑  
マイナンバーカードに対応したスマートフォンまたはパソコン(別途ICカードリーダライタの購入が必要)をご用意ください。

## 身分証明書になる!

金融機関における口座開設やパスポートの新規発給、各種行政手続きなど、様々な場面で活用できます。

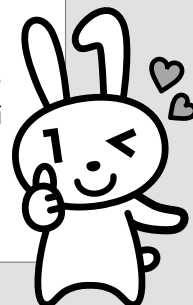

## 「マイナンバーカード」のメリット

健康保険証として  
使えるようになる!



2021年3月  
からスタート!

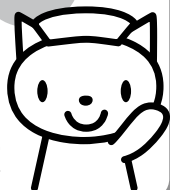

民間の  
オンラインサービス  
でも使える!

ICチップの電子証明書  
で本人確認ができる!  
書類郵送などの手間  
がかかりません!



## 「マイナンバーカード」の作り方

「マイナンバーカード」の交付を受けるには、「通知カード」と「交付申請書」の申請送付用封筒(郵便の場合)が必要です。申請方法は4つあり、一番簡単で最も多くの人が利用しているのがスマートフォンを使ったオンライン申請です。

▼ 以下の4つの方法で申請できます。



役場住民生活課の窓口でも申込ができます。  
☎ 住民生活課 住民係 ☎73-1415

▼ 例：スマートフォン

スマートフォンで顔写真を撮影  
▼  
スマートフォンで交付申請書のQRコードを読み取る  
▼  
申請用WEBサイトでメールアドレスを登録  
▼  
申請者専用WEBサイトのURLが届いたら、  
顔写真を登録し必要事項を入力して完了

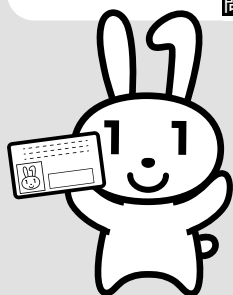

概ね1か月で市区町村から「交付通知書」が届きますので、記載されている必要書類を持参して「マイナンバーカード」を受け取りに行ってください。

マイナンバーカードの受取に際しては、新型コロナウイルス感染症拡大防止の観点から、お住まいの地方公共団体が発信する情報に十分ご留意の上、混雑を避けた上でご来庁いただけますようお願いいたします。



交付申請書





## 岩美町訪問看護ステーションのご紹介

訪問看護は、看護師が療養中のお住まいを訪問し、必要な看護を行う医療サービスです。住み慣れた地域や家で安心して暮らせるために、ご本人やご家族の心配事などを伺って、24時間体制でのサポートをさせていただきます。

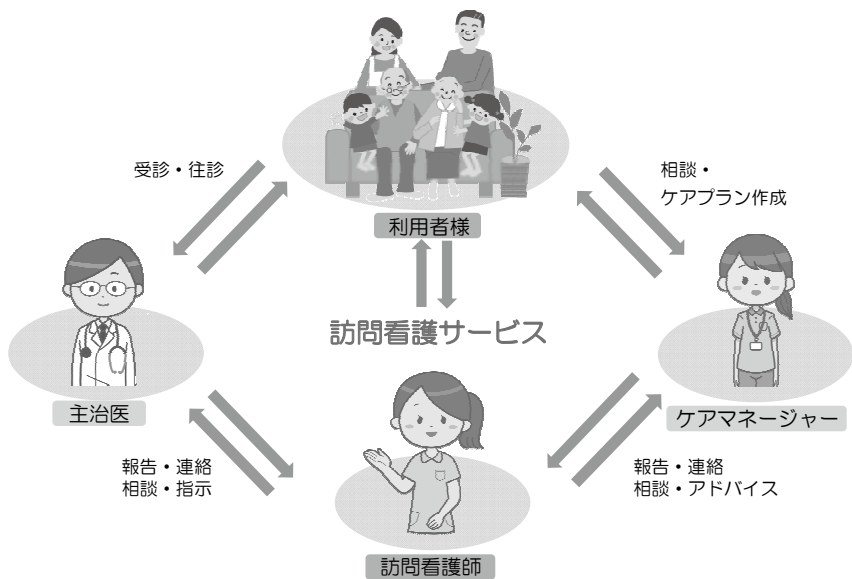

### 訪問看護サービスの内容

- 病状・障がいの観察、健康管理  
水分・栄養管理、食事ケア  
排泄ケア、清潔ケア（入浴・洗髪・清拭等）
- 医師の指示による医療処置  
点滴・カテーテル・胃瘻の管理  
褥瘡・創傷の処置、吸引
- 医療機器の管理  
人工呼吸器、輸液ポンプ等の管理
- 服薬指導・管理
- ターミナルケア・看取り  
（エンド・オブ・ライフケア）
- 認知症・精神障がいのある方の看護
- リハビリテーション
- 療養、看護・介護方法のアドバイス
- 家族など介護者の相談・支援
- 保健・福祉サービスなどの活用支援
- 関係機関との連絡調整



### 営業日について

営業日

月曜日～金曜日

（祝日・年末年始を除く）



営業時間

午前8時30分～午後5時15分

ただし、病状の変化の時などには、24時間体制で対応しております。（ご契約が必要となります）

職員体制

看護職員4名

### 利用のご案内

利用を希望される方は、訪問看護ステーションまたは、かかりつけの医師・ケアマネージャーにご相談ください。

※かかりつけ医が岩美病院以外でもご利用できます。

ご利用料金等の詳しい内容につきましては、お気軽に訪問看護ステーションにお問合せください。

申込・お問い合わせ 岩美町訪問看護ステーション 岩美町浦富1029-2（すこやかセンター内）  
☎0857-37-5105 （FAX 0857-73-0028）  
または、岩美病院 ☎0857-73-1421

2020  
8月

# 岩美町行事カレンダー

問い合わせ先：★健康長寿課 ●住民生活課 ◆子育て支援センター ◎総務課 ○社会福祉協議会

日	月	火	水	木	金	土
26	27	28	29	30	31	1
	3	4	5	6	7	8
2						
9	10	11	12	13	14	15
16	17	18	19	20	21	22
23	24	25	26	27	28	29
30	31	1	2	3	4	5

※詳しい行事内容・連絡先は裏面でご確認ください

## 健康づくり

- 8/6** ● **フッ素塗布**  
 会場/岩美すこやかセンター  
 受付/午後1時～午後3時30分  
 対象/3歳までのお子さん
- 11** ● **1歳6か月児健康診査**  
 会場/岩美すこやかセンター  
 受付/午後1時～午後2時  
 対象/平成30年11月1日～平成31年1月31日生まれ
- 17** ★ **ところどころからの健康相談日**  
 会場/岩美すこやかセンター  
 時間/午前9時30分～午前11時  
 対象/どなたでも
- 18** ● **6・7か月児健康診査・BCG接種**  
 会場/岩美すこやかセンター  
 受付/個別に通知した時間  
 対象/令和2年1月1日～令和2年2月29日生まれ
- ★うるおい広場(ひきこもり当事者・家族の広場)**  
 会場/岩美すこやかセンター  
 時間/午後1時～午後3時  
 内容/DVD映画鑑賞  
 対象/どなたでも
- 19** ★ **栄養相談日**  
 会場/岩美すこやかセンター  
 時間/午前9時30分～午前11時  
 対象/どなたでも
- 20** ★ **ウオーキング教室(晴天時のみ)**  
 会場/岩美すこやかセンター  
 時間/午前9時～12時  
 対象/どなたでも
- フッ素塗布**  
 会場/岩美すこやかセンター  
 受付/午後1時～午後3時30分  
 対象/3歳までのお子さん
- ★セツト健診(特定健診、胃・大腸・肺・子宮がん検診)**  
 会場/須生活性化施設(一寸法師の館)  
 受付/午前8時30分～午前10時
- ★休日セツト健診(特定健診、胃・大腸・肺・子宮・乳がん検診、骨粗鬆症検診)**  
 会場/岩美中央公民館  
 受付/午前8時30分～午前10時  
 対象/事前に予約された方
- ★レディース検診(乳がん・子宮がん・大腸がん・骨粗鬆症検診)**  
 会場/岩美すこやかセンター  
 受付/午後1時30分～午後3時  
 対象/女性 骨粗鬆症検診は40・45・50・55・60・65・70歳の女性  
 (令和3年3月31日時点の年齢)  
 予約が必要です。
- 9/8** ● **6歳児歯科健診**  
 会場/岩美すこやかセンター  
 受付/午後1時15分～午後1時30分  
 対象/平成26年7月15日生まれ
- 9** ● **離乳食講習会**  
 会場/岩美すこやかセンター  
 受付/午後1時15分～午後1時30分  
 対象/離乳食を完了していないお子さんの保護者

※新型コロナウイルス感染症の流行状況及び都合により、日程を変更させていただきます。お問い合わせ先

●は住民生活課 ☎73-1415 ★は健康長寿課 ☎73-1322

## 介護予防

- 8/4** にここに体操サークル(すこやかセンター)  
 会場/岩美すこやかセンター  
 時間/午前9時30分～10時15分  
 対象/概ね65歳以上の方  
 (初めの方は事前にお申し込みください。)  
 ※送迎バスあり
- 11** にここに体操サークル(すこやかセンター)  
 会場/岩美すこやかセンター  
 時間/午前9時30分～10時15分  
 対象/概ね65歳以上の方  
 (初めの方は事前にお申し込みください。)  
 ※送迎バスあり
- 18** にここに体操サークル(すこやかセンター)  
 会場/岩美すこやかセンター  
 時間/午前9時30分～10時15分  
 対象/概ね65歳以上の方  
 (初めの方は事前にお申し込みください。)  
 ※送迎バスあり
- 25** にここに体操サークル(すこやかセンター)  
 会場/岩美すこやかセンター  
 時間/午前9時30分～10時15分  
 対象/概ね65歳以上の方  
 (初めの方は事前にお申し込みください。)  
 ※送迎バスあり
- 9/1** にここに体操サークル(すこやかセンター)  
 会場/岩美すこやかセンター  
 時間/午前9時30分～10時15分  
 対象/概ね65歳以上の方  
 (初めの方は事前にお申し込みください。)  
 ※送迎バスあり
- 8** にここに体操サークル(すこやかセンター)  
 会場/岩美すこやかセンター  
 時間/午前9時30分～10時15分  
 対象/概ね65歳以上の方  
 (初めの方は事前にお申し込みください。)  
 ※送迎バスあり
- 8/5** にここに体操サークル(なごみの館・文化センター)  
 会場/なごみの館  
 時間/午前10時～10時45分  
 対象/岩美町文化センター  
 時間/午前9時30分～2時15分  
 対象/概ね65歳以上の方  
 (初めの方は事前にお申し込みください。)  
 ※文化センターのみ送迎バスあり
- 12** にここに体操サークル(なごみの館・文化センター)  
 会場/なごみの館  
 時間/午前10時～10時45分  
 対象/岩美町文化センター  
 時間/午前9時30分～2時15分  
 対象/概ね65歳以上の方  
 (初めの方は事前にお申し込みください。)  
 ※文化センターのみ送迎バスあり
- 19** にここに体操サークル(なごみの館・文化センター)  
 会場/なごみの館  
 時間/午前10時～10時45分  
 対象/岩美町文化センター  
 時間/午前9時30分～2時15分  
 対象/概ね65歳以上の方  
 (初めの方は事前にお申し込みください。)  
 ※文化センターのみ送迎バスあり
- 26** にここに体操サークル(なごみの館・文化センター)  
 会場/なごみの館  
 時間/午前10時～10時45分  
 対象/岩美町文化センター  
 時間/午前9時30分～2時15分  
 対象/概ね65歳以上の方  
 (初めの方は事前にお申し込みください。)  
 ※文化センターのみ送迎バスあり
- 9/2** にここに体操サークル(なごみの館・文化センター)  
 会場/なごみの館  
 時間/午前10時～10時45分  
 対象/岩美町文化センター  
 時間/午前9時30分～2時15分  
 対象/概ね65歳以上の方  
 (初めの方は事前にお申し込みください。)  
 ※文化センターのみ送迎バスあり
- 9** にここに体操サークル(なごみの館・文化センター)  
 会場/なごみの館  
 時間/午前10時～10時45分  
 対象/岩美町文化センター  
 時間/午前9時30分～2時15分  
 対象/概ね65歳以上の方  
 (初めの方は事前にお申し込みください。)  
 ※文化センターのみ送迎バスあり
- 8/5** **介護者家族交流会 認知症座談会**  
 会場/岩美すこやかセンター  
 時間/午後1時30分～午後3時  
 対象/どなたでも
- 8/6** **認知症予防 あったかハートサロン**  
 時間/①午前10時～午前11時30分  
 ②午後2時～午後3時30分  
 会場/岩美町社会福祉協議会  
 対象/65歳以上の方  
 (初めの方は事前にお申し込みください。)  
 問い合わせ先/岩美町社会福祉協議会 ☎72-2500
- 20** **認知症予防 あったかハートサロン**  
 時間/①午前10時～午前11時30分  
 ②午後2時～午後3時30分  
 会場/岩美町社会福祉協議会  
 対象/65歳以上の方  
 (初めの方は事前にお申し込みください。)  
 問い合わせ先/岩美町社会福祉協議会 ☎72-2500
- 27** **認知症予防 あったかハートサロン**  
 時間/①午前10時～午前11時30分  
 ②午後2時～午後3時30分  
 会場/岩美町社会福祉協議会  
 対象/65歳以上の方  
 (初めの方は事前にお申し込みください。)  
 問い合わせ先/岩美町社会福祉協議会 ☎72-2500
- 9/3** **認知症予防 あったかハートサロン**  
 時間/①午前10時～午前11時30分  
 ②午後2時～午後3時30分  
 会場/岩美町社会福祉協議会  
 対象/65歳以上の方  
 (初めの方は事前にお申し込みください。)  
 問い合わせ先/岩美町社会福祉協議会 ☎72-2500
- 10** **認知症予防 あったかハートサロン**  
 時間/①午前10時～午前11時30分  
 ②午後2時～午後3時30分  
 会場/岩美町社会福祉協議会  
 対象/65歳以上の方  
 (初めの方は事前にお申し込みください。)  
 問い合わせ先/岩美町社会福祉協議会 ☎72-2500
- 8/7** にここに体操サークル(老人福祉センター・大岩交流センター)  
 会場/老人福祉センター  
 時間/午前9時30分～10時15分  
 対象/概ね65歳以上の方  
 (初めの方は事前にお申し込みください。)  
 ※大岩交流センターのみ送迎バスあり
- 21** にここに体操サークル(老人福祉センター・大岩交流センター)  
 会場/老人福祉センター  
 時間/午前9時30分～10時15分  
 対象/概ね65歳以上の方  
 (初めの方は事前にお申し込みください。)  
 ※大岩交流センターのみ送迎バスあり
- 28** にここに体操サークル(老人福祉センター・大岩交流センター)  
 会場/老人福祉センター  
 時間/午前9時30分～10時15分  
 対象/概ね65歳以上の方  
 (初めの方は事前にお申し込みください。)  
 ※大岩交流センターのみ送迎バスあり
- 9/4** にここに体操サークル(老人福祉センター・大岩交流センター)  
 会場/老人福祉センター  
 時間/午前9時30分～10時15分  
 対象/概ね65歳以上の方  
 (初めの方は事前にお申し込みください。)  
 ※大岩交流センターのみ送迎バスあり
- 8/19** **物忘れ相談日**  
 会場/岩美すこやかセンター  
 時間/午前9時30分～午前11時  
 対象/どなたでも
- 9/9** **介護者家族交流会 井戸端会議**  
 会場/岩美すこやかセンター  
 時間/午後1時30分～午後3時  
 対象/どなたでも

※都合により、日程を変更させていただくことがあります。ご了承ください。

問い合わせ先 地域包括支援センター ☎72-8420

## 行事

- 8/5** **心配ごと・人権・行政相談**  
 会場/岩美町社会福祉協議会  
 時間/午前9時～正午  
 問い合わせ先/岩美町社会福祉協議会 ☎72-2500
- 17** **心配ごと・人権・行政相談**  
 会場/岩美町社会福祉協議会  
 時間/午前9時～正午  
 問い合わせ先/岩美町社会福祉協議会 ☎72-2500
- 25** **心配ごと・人権・行政相談**  
 会場/岩美町社会福祉協議会  
 時間/午前9時～正午  
 問い合わせ先/岩美町社会福祉協議会 ☎72-2500
- 8/7** **消費生活相談**  
 会場/役場2階中会議室  
 時間/午前9時～午後4時  
 電話相談/☎73-1444  
 問い合わせ先/役場総務課 ☎73-1411
- 14** **消費生活相談**  
 会場/役場2階中会議室  
 時間/午前9時～午後4時  
 電話相談/☎73-1444  
 問い合わせ先/役場総務課 ☎73-1411
- 21** **消費生活相談**  
 会場/役場2階中会議室  
 時間/午前9時～午後4時  
 電話相談/☎73-1444  
 問い合わせ先/役場総務課 ☎73-1411
- 28** **消費生活相談**  
 会場/役場2階中会議室  
 時間/午前9時～午後4時  
 電話相談/☎73-1444  
 問い合わせ先/役場総務課 ☎73-1411
- 9/4** **消費生活相談**  
 会場/役場2階中会議室  
 時間/午前9時～午後4時  
 電話相談/☎73-1444  
 問い合わせ先/役場総務課 ☎73-1411
- 8/3** **赤ちゃんサロンspecial**
- 4** **すくすく測定日・誕生会**
- 6** **親子ふれあい遊び【おもちゃ作り】**
- 20** **絵本の読み聞かせ**
- 25** **子育て講座【子育て支援について】**
- 26** **赤ちゃんサロン**
- 27** **絵本の読み聞かせ**
- 9/3** **すくすく測定日・誕生会**
- 8** **親子ふれあい遊び【楽器あそび】**

※都合により日程を変更させていただくことがあります。ご了承ください。  
 ※都合により、日程を変更させていただくことがあります。ご了承ください。  
 ※都合により、日程を変更させていただくことがあります。ご了承ください。  
 ※都合により、日程を変更させていただくことがあります。ご了承ください。

会場/子育て支援センター  
 開設時間/月～金：午前10時～正午、午後1時～4時  
 対象/乳幼児とその保護者  
 問い合わせ先 子育て支援センター ☎72-2922



## プラスチックごみを減らそう

プラスチックは、軽くて丈夫で持ち運びしやすい、様々な製品に加工しやすいなど、多くのメリットがあり、世界中で幅広く使われています。

しかし、その中には、簡易的な食器、商品のパッケージなど、使い捨てにされるプラスチックもたくさんあります。そうしたプラスチックごみがポイ捨てされたり、屋外に放置されたりすると、雨や風によって河川に入り、海に流れ出てしまいます。海のプラスチックのほとんどは陸からのプラスチックごみです。

海に流れ出たプラスチックごみは、水面や水中を浮遊して遠くまで運ばれたり、海底に沈んだりしています。それが海岸を汚したり、海の生き物に悪影響を与えたりしているのです。このままだと、2050年には海のプラスチックごみは魚の量を上回ると予測されています。プラスチックごみを減らすために、私たち一人ひとりのプラスチックとの賢い付き合い方が問われています。レジ袋有料化をきっかけに、プラスチックごみ問題について考えてみましょう。

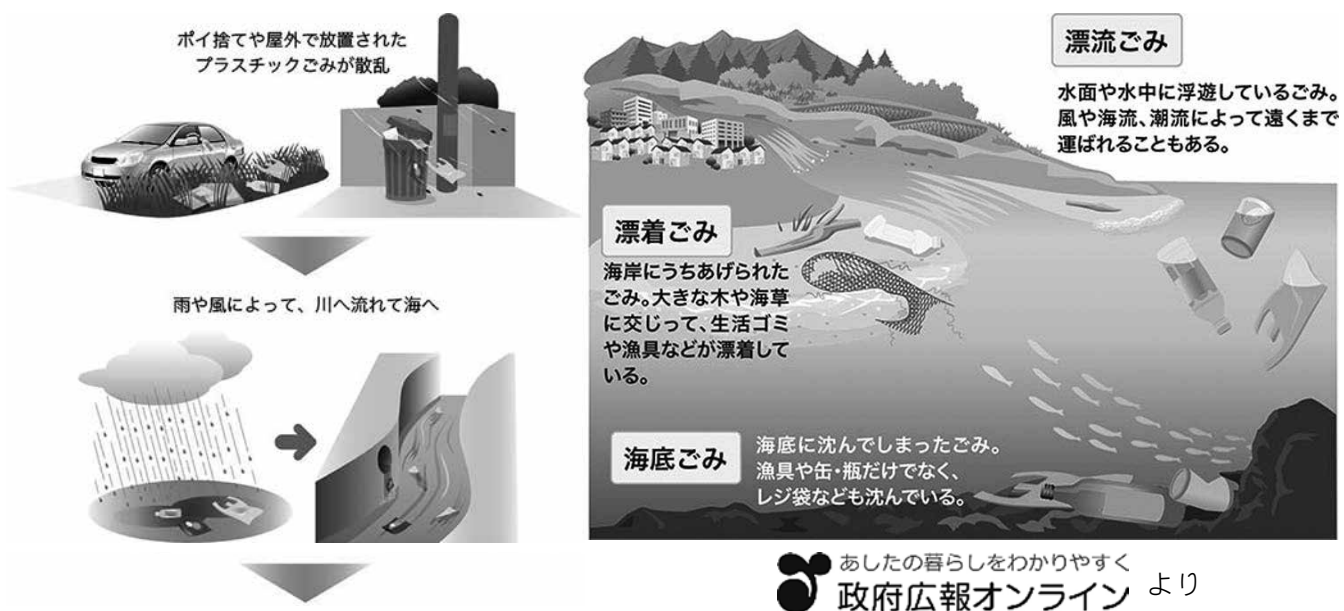

## プラスチックごみを減らすために私たちにできること

- マイバッグを持参し、レジ袋は買わない(もらわない)
- マイボトルを持ち歩き、プラスチックのカップを減らす
- マイ箸を持ち歩き、プラスチックのスプーンやフォークを減らす
- プラスチック製のストローの使用を控える
- スーパーなどで食品を小分けにするポリ袋の使用を減らす
- 詰め替え用ボトルなど繰り返し使えるものを選ぶ
- 食品の保存はふた付き容器を使い、ラップの使用を減らす
- 買い物のときには簡易包装を頼む
- 海・川・山のレジャーではごみを持ち帰る
- 屋外で出たごみは家に持ち帰って処分する
- ごみは分別して出す
- ごみのポイ捨て、不法投棄はしない

▼ごみが散乱した様子(町内)



問 環境水道課 ☎73-1567



# ご夫婦のコミュニケーションは バッチリですか？

出産はフルマラソンを走ったほどの体力を消耗します。無事に出産を終えてホッとしたのも束の間、育児は待たなしに始まります。1日は24時間しかないのに、夜も昼も関係なく1日に何度も授乳して、また泣いて抱っこして授乳して、、、の繰り返し。ママは疲れていても眠れないし、悲しくなるし、分かってくれないパパにはイライラ、、、ということも少なくありません。パパも、イライラしているママを目の前にどうしていいかわからず、おろおろするばかり。そのような産後の危機を上手に乗り切るためには、夫婦でどのように歩み寄ったらよいのでしょうか？

ママパピクラスでは、このような内容も含めてざっくばらんにお話ししています。  
ぜひ、ご参加くださいね。

助産師 石本裕子

## ママパピクラスのご案内【要予約】

日時：令和2年9月5日（土）13：30～15：00  
会場：子育て支援センター（岩美ふれ愛センター内）  
内容：岩美町の子育てサービス紹介  
産後の生活をイメージしてみよう  
情報交換

予・問 子育て支援センター ☎72-2922  
住民生活課 子育て支援係 ☎73-1415

### ママへ

パパに対して、「言わなくてもわかるでしょ」は通じません。パパには悪意はなく、ママに比べて環境や生活の変化が少ないので、ママのしんどさをどうしても想像しにくい部分があるのです。自分のこころや体の状態をできるだけ言葉にして伝えて、パパに理解してもらいましょう。また、やってほしい家事などについて妊娠中から具体的に話し合っておきましょう。とりあえず、6割できていたらOK。完璧を求めてダメ出ししたら、せっかくのパパのやる気を損ねてしまいます。褒め上手になって、パパをその気にさせちゃいましょう！！

### パパへ

フルマラソン並みの出産を終えたママの体は、痛みや出血のダメージで大怪我をしたようなものです。最低でも、2週間はママが授乳以外は休めるようにサポートしてあげられるといいですね。パパは育児取れますか？有休は？それも無理ならせめて定時に帰ってくるとママはどんなに心強いでしょう。パパから見れば、ママは育児に対し自信があるように見えるかもしれませんが、実は不安と緊張でいっぱいです。ママはそんな不安な気持ちをパパに共有してほしいと思っています。まずはママの話をしっかり聴いて、一緒に育児する仲間としてサポートしましょう！！

## 介護の入門的研修 受講生募集

受講料  
無料

介護に関心がある方を対象に、介護に必要な知識や技術を学んでいただくための研修です。経験がない方にも、介護の基礎を講師が分かりやすくお伝えします。入門講座では障がい・認知症の理解、基本的な介護の演習を行います。

開催日時（30分前から受付開始） 定員 30名

10月17日（土）10：20～14：30	基礎講座
10月24日（土）10：00～15：00	入門講座
10月31日（土）10：00～15：00	
11月7日（土）10：00～16：00	
11月8日（日）10：00～16：00	

会場 県立福祉人材研修センター  
（鳥取市伏野1729-5）

申込締切 定員になり次第  
（開催初日の1週間前までにお申し込みください）

※中部・西部でも開催を予定しております。  
詳しくは下記問い合わせ先にご連絡いただくか、  
県社協ホームページをご覧ください。

申・問 社会福祉法人鳥取県社会福祉協議会  
福祉人材部 ☎0857-59-6336  
ホームページ <http://www.tottori-wel.or.jp>

## 今年度は特に 計画的に!! ~今年度のがん検診はいつ受けますか?~

昨年度から新型コロナウイルス感染症（以下、「コロナ感染症」）が全国的に流行しています。緊急事態宣言が出されている間は、がん検診や特定健診の集団健診が延期となります。また、集団健診会場で人が密になることを防ぐために、各検(健)診の定員を例年より少なくしています。医療機関で行う検診においても、特に胃カメラ検診については、中止や延期をされる可能性が高くなります。さらに、検診受診2週間程度前から当日の体調や県内外の移動等から、検診当日に検診が受けられなくなる可能性もあります。

いつコロナ感染症の流行が起こるかわかりません。今年度は特に計画的にがん検診や特定健診を受けていただくことをお勧めします。検診の予約をしても延期される場合もありますが、忘れずに次の予約を取っていただきますようお願いいたします。検診当日は万全の体調で臨めるよう、検診予定の2週間程度前から体調管理、県内外の移動を控えるなど、例年にはない注意を払っていただきますようお願いいたします。

### 集団健診における定員の目安 (1検診あたり)

定員を超えると、その検診項目については受診していただくことができません。

胃がん検診	25～30名
肺がん検診	70～80名
子宮がん検診	30～40名
乳がん検診	25名
特定健康診査 (健康診査)	40～50名

### 検診時の注意事項

- 受診当日に発熱、風邪症状（咳・のどの痛み・下痢・嘔吐・体のだるさ（倦怠感）等）、味覚・嗅覚異常がある場合は受診をご遠慮いただき、症状が回復してからの受診をお願いします。
- 2週間以内に、コロナ感染症の方やその疑いがある方と接触歴がある方、感染流行地域へ行かれた方（国内外問わず）は2週間経過後の受診をお願いします。
- 受診当日は、**マスクの着用**をお願いします。
- 検診会場、医療機関への入退館時は各施設の案内により、手指消毒や手洗いにご協力をお願いします。
- 基礎疾患（糖尿病、心疾患、呼吸器疾患等）のある方、透析を受けている方、免疫抑制剤や抗がん剤等を用いている方、妊婦の方は特に重症化のリスクが高いため、かかりつけ医等での受診をお勧めします。

# 農業委員会だより

Agri Culture 第160号

問い合わせ  
農業委員会事務局  
☎73-1586

## 新しい農業委員及び農地利用最適化推進委員が決まりました

このたび、令和2年7月20日から令和5年7月19日までを任期とする、新しい農業委員が任命されました。また、農業委員が委嘱することとなっている農地利用最適化推進委員についても、7月20日に開催された農業委員会臨時総会で決定しました。

なお、農業委員会会長及び会長職務代理者については、委員の互選により次のとおりとなりました。

会長 山本 淳、会長職務代理者 飯野 幸義

各委員の担当地区は、下記のとおりですので、あなたの地区の委員をご確認ください。

地区名	委員区分	氏名	担当地区	地区名	委員区分	氏名	担当地区
東・浦富・田後	農業委員	上根 慶万	陸上、田河内、小羽尾、大羽尾	小田	農業委員	上田 陽一	岩常、高住、長郷
	農業委員	濱崎 智熙	牧谷、相谷、駅前		農業委員	飯野 幸義	院内、荒金、黒谷、池谷
	農業委員	米村 進司	町浦富、浜浦富、田後		農業委員	岸本 利博	延興寺、外邑、小田、唐川、大坂
	推進委員	宮本 裕澄	東・浦富・田後地区全体		推進委員	横田 光男	小田地区全体
網代・大岩	農業委員	寺尾 孝則	大谷1～4区、平野、久松	岩井	農業委員	山本 一美	宇治、岩井、真名
	農業委員	北村 凱男	岩本、杓井、網代		農業委員	賀山 圭子	白地、長谷、相山、馬場
	推進委員	河本俊一郎	網代・大岩地区全体		推進委員	小谷 幸次	岩井地区全体
本庄	農業委員	福石 幸生	本庄、太田、河崎、日ノ出	蒲生	農業委員	大森 正良	蒲生、法正寺、塩谷、神堀、山ノ神
	農業委員	北村 凱男	恩志、二恩志、坂上		農業委員	山本 淳	銀山、洗井、横尾、燕島、鳥越
	農業委員	藪内 孝博	新井、広岡、高山		推進委員	上田 芳夫	蒲生地区全体
	推進委員	藪田 俊博	本庄地区全体				

※今年も農地の利用状況（耕作、草刈り、耕起等がされているか）を確認するため、農地パトロールを行います。期間中は農業委員・推進委員（緑の農業委員会キャップ・腕章を着用）が農地に立ち入らせていただくことがあります。ご理解ご協力をよろしくお願いいたします。





## 岩美中学校青少年赤十字から 花のプランターを寄贈いただきました

7月21日(火)、中央公民館に岩美中学校青少年赤十字から、花のプランターが寄贈されました。

これは、岩美中学校の生徒が赤十字の精神に基づき、ボランティアや募金などの地域貢献活動を実践しており、その一環として生徒たちが花植えたプランターを寄贈いただいたものです。

寄贈いただいた花のプランターは、中央公民館玄関に配置させていただきます。ありがとうございました。



館玄関に配置させていただきます。ありがとうございました。

## スキルアップ絵画教室 (初心者OK!)のお知らせ

絵を描くための基本、ちょっとしたコツやポイントを教えます。初心者も大歓迎です。

### 日程、内容

- ①人体、人を描く 8月6日(木)
- ②細密画デッサン 8月20日(木)
- ③対話型美術鑑賞会 9月3日(木)
- ④構成着彩 9月17日(木)
- ⑤構成着彩 10月1日(木)

時間はいずれも10:00～12:00

※詳細は前月号をご覧ください。既に定員に達している場合がありますので、ご了承ください。

## 中央公民館・図書館の 閉館時間変更について

8月13日(木)～15日(土)はお盆のため閉館時間を午後5時とします。

ご理解とご協力をお願いいたします。

## プレイパークいわみ

### ●夏休み! 図画工作教室

とき 8月3日(月)、4日(火)

※詳細は前月号をご覧ください。既に定員に達している場合がありますので、ご了承ください。

### ●夏の星空観望・スターウォッチング

夏の星座や木星、土星を望遠鏡で観察しよう!

とき 8月17日(月) 19:30～21:00

ところ 岩美町民総合運動場(サッカーコート)

持ち物 ライト、虫除け、マスクなど

参加費 無料

※曇天の場合はプラネタリウムなどを上映します。

### ●浦富海岸・磯の観察会

浦富海岸の磯の生き物を観察しよう!

とき 8月21日(金) 8:30～12:00

集合場所 山陰海岸ジオパーク海と大地の自然館

定員 20名

持ち物 滑りにくく濡れてもよい靴、タオル、飲み物、(あれば)カメラなど

参加費 無料

※荒天の場合は自然館内の展示解説、又は中止とする場合があります。

## 岩美川柳会

バイトする小遣いでない学費です

山下 節子

コロナ禍で小遣いいらぬ日々が過ぎ

小西 幸安

遊んでも怒る人ない淋しい日

山田 たぬ

休校の孫と遊んでくれたびれる

飯野 菖子

きよろきよろとイケメン探す癖がある

浜岡 敏子

喉の奥言いたいことが出番待つ

石谷美恵子

指間から砂をこぼして城つくる

山下 蟹郎

## 松かさ短歌会

雨蛙笹に丸まりつづらなる

瞳ぱっちりシャッターチャンス

城戸千鶴子

嫁ぎ来て四十年経ち枇杷実り

どんな味かと三つ食べたり

小谷 節子

お隣の虎猫川の樋門にて

体横たえいつまでもいる

西村 節雄

## いわみ句会

苦と楽は背中合わせや蟻地獄

上村いたる

朝挽ぎの胡瓜シャキリと香りよく

鳥井志をり

漁火もさざめく星の島の夏

川戸しげ子

過ぎし事これからのことも藤椅子に

由澤寿美江

桑の実をそっと出したるお婆婆の手

山田 和子

ようやくに面会かないし母の手は  
やせ細りしも同じぬくもり

平家 陽子

追い肥し土寄せすれば馬鈴薯の

緑濃くなり一段と映ゆ

岩垣 明美

烏二羽鳶の持つ餌横取りす

給付金狙う詐欺のごとくに

植田 榮子

町内の伸びつ放しの草や木を

自粛解除にみなで清掃

山本憲二郎





## 図書館の利用についてご協力をお願いします

新型コロナウイルス感染症対策拡大を防止するため、利用者の皆様のご協力をお願いします。

- 手指消毒のうえ、ご入館ください。
- 発熱等で体調がすぐれない方のご利用はお控えください。
- 館内でのマスクの着用をお願いします。

### 楽しい！夏の教室

\* 夏休みえいが会

期間 7/30～8/2 午前10時30分～

- 7/30 (木) かさじぞう、金の斧 他
- 7/31 (金) あらしのよるに
- 8/ 1 (土) かいけつゾロリだ・だ・だ・だいぼうけん
- 8/ 2 (日) ねぎぼうずのあさたろう

\* 将棋教室

8/ 7 (金) 午前10時30分～

\* 夏休み宿題相談会

8/18 (火) 午前10時30分～

\* おはなし会 (わらべ歌)

8/30 (日) 午前10時30分～

対象：0～3歳 (親子で参加ください)

申込みが必要  
先着5組

### ご利用ください

☆図書館のホームページから本の検索や予約ができます。

<http://lib.iwami.gr.jp/>

<http://lib.iwami.gr.jp/keitai/>

携帯電話はこちらから

注：ホームページからの予約は利用者登録が必要です。

☆予約した本や雑誌が貸出可能になったら電話かメールでお知らせします。くわしくは図書館にお問合せください。

### 映画会 (一般向)

日時 8月26日 (水)

①午前10時～ ②午後1時30分～

—「殿 利息でござる」—

### 利用案内

開館時間 月～金 午前9時～午後7時  
土・日 午前9時～午後5時

休館日 祝日・毎月最終火曜日

★今月の休館日は、8月10日山の日、8月25日最終火曜日

- ・本は一人10冊まで2週間借りられます。
- ・予約本は連絡から1週間以内にお受け取りください。次の予約の方が待っておられます。

**本は返却期限内にお返しください。**

★本は水に弱いので気をつけてください。

(雨の日には袋に入れて持って来てください。)

★破れたときはテープを貼らないでそのまま持ってきてください。

### あたらしい本

【文学】

- ヒソップ亭
- 鶴屋南北の殺人
- 囚われの山
- じんかん
- 不良

- 秋川 滝美
- 芦辺 拓
- 伊東 潤
- 今村 翔吾
- 北野 武

- 晴れ、時々くらげを呼ぶ
- 食いしん坊発明家
- 任侠シネマ
- 眠狂四郎虚無日誌
- 迷子のままで
- 銀花の蔵
- ホーム
- ヒポクラテスの試練
- 商う狼
- あしたの華姫
- きたきた捕物帖
- おいしいコーヒーのいれ方 Second
- こんぱるいろ、彼方
- 憂き夜に花を
- 流星シネマ
- NHK国際放送が選んだ日本の名作
- ひとりでも生きられる
- 花森安治選集
- 旅のつばくろ
- 空腹ねずみと満腹ねずみ
- 【社会・医学・家庭】
- 文明が不幸をもたらす
- 職場のざんねんな人図鑑
- 仲良きことはよき哉
- 雲と出会える図鑑
- やく神さまとぼく
- かんたんで着心地のよいワンピース
- 布で作るかわいいお財布
- おいしさを逃がさない「うま味」方程式

- 鯨井 あめ
- 小泉 武夫
- 今野 敏
- 柴田錬三郎
- 天童 荒太
- 遠田 潤子
- 堂場 瞬一
- 中山 七里
- 永井沙耶子
- 畠中 恵
- 宮部みゆき
- 村山 由佳
- 柳月美智子
- 吉川 永青
- 吉田 篤弘
- 朝井リョウ
- 瀬戸内寂聴
- 花森 安治
- 沢木耕太郎
- 空腹ねずみと満腹ねずみ
- ティムール・ヴェルメ
- クリストファー・ライア
- 石川 幹人
- 斎藤 茂太
- 武田 康男
- 梅沢 正邦

- Syunkonカフェごはん
- きょうのおやつ
- 子どものチカラを信じましょう
- おかあさんライフ
- 【産業・芸術・言語】
- 猫のいる家に帰りたい
- 世界一美しいメダカの育て方
- 奇想の国の麗人たち
- 地上最強の男
- 薬物依存症
- 話すチカラ

- 東京慈恵医科大学
- 山本 ゆり
- 井上真理恵
- 高橋 孝雄
- たかぎなおこ
- 仁尾 智
- 戸松 具視
- 中村 圭子
- 百田 尚樹
- 清原 和博
- 齋藤 孝



## 人権擁護委員の紹介



三浦 敏彦さん

7月1日付けで三浦 敏彦さんが、新たな人権擁護委員として法務大臣から委嘱されました。

みなさんが毎日の生活の中で、人権に関する問題に直面した場合や、困っている場合に相談に応じ、その解決に向けて助言を行います。

相談は無料で秘密は守られますので、お気軽にご相談ください。

### \*本町の人権擁護委員\* (任期：3年)

平家 陽子さん  
加藤 智恵美さん  
吉村 真知子さん  
井上 慎一さん  
三浦 敏彦さん



問 教育委員会事務局 ☎73-1302



## 全国一斉 「子どもの人権110番」 強化週間



専用相談電話 0120-007-110

(全国共通：無料)

友だちからいじめられて学校に行きたくない、親から虐待されている、でも誰に相談したらいいのか分からない・・・もしもそんな苦しみを抱えていたら、一人で悩まずに、専用相談電話へ相談してみてください。通話料金は無料で、相談内容についての秘密は守ります。

### ●電話できる日

令和2年8月28日(金)～9月3日(木)まで

### ●時間

(月曜日～金曜日) 午前8時30分～午後7時まで

(土曜日・日曜日) 午前10時～午後5時まで

### ●相談員 法務局の職員・人権擁護委員

問 鳥取地方方法務局人権擁護課 ☎0857-22-2289

## 人権学習

シリーズ  
196



### 平等と公正 その2

8月になりました。先日、以前の勤務先から、新型コロナウイルス感染防止のため、1年に1回の会の中止の便りをいただきました。改めて、新型コロナウイルス感染だけでなく熱中症にも注意して、鳥取型「新しい生活様式」(<https://www.pref.tottori.lg.jp/item/1208834.htm>参照)の実践をし、感染予防をしていかなければいけないと思いました。

6月の末、人権教育の研修会に参加させていただきました。参加型学習の実践と小地域懇談会の活性化についての意見交換の研修会でした。参加型学習では、「平等と公正」について、グループごとで話し合いました。以前参加した研修会と同じ問題もありましたが、新しく今の社会情勢にあった次のような問題が出題されていましたので紹介します。

- 特別定額給付金として、一律10万円配布されたことについてどう思うか。
- 新型コロナウイルス対策として、特定の業種に休業要請をすることについてどう思うか。

みなさんはどう思われますか。

研修会では、横軸方向に、平等・不平等、縦軸方向に公正(公平)・不公正(不公平)の線を引き、平等で公正、平等で不公正、不平等で公正、不平等で不公正の4分割のどこに該当すると思うのか意見を出し合いました。新時代にあった新しい問題をいろいろな角度から考え、それぞれの考え方を認め合いながら、意見交換しました。

人権問題は、人が幸せになるために考える問題です。しかし、いつの時代にも、社会が不安な状態の時こそ特に強く人権問題が取りあげられます。

不安に負けず、人として正しいこと(人権の尊重)に、頑張りたいものです。

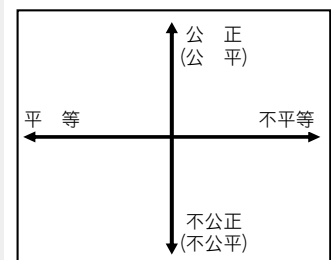

平等と公正(公平)の図

(行政書士対応)  
**と き** 9月6日(日)  
 10:30～14:30  
**と ころ** 鳥取市立用瀬図書館  
 おはなしの部屋  
 ※当日受付、先着順  
**問** 鳥取県行政書士会事務局  
 ☎0857-24-2744  
 ※新型コロナウイルスの影響により、中止する場合がありますので、ホームページまたは事務局にてご確認ください。

**行政書士無料相談**  
**内 容** 相続・遺言、成年後見、帰化・在留許可等の手続きなど(行政書士対応)  
**と き** 8月8日(土)  
 10:00～15:00  
**と ころ** 鳥取市立中央図書館  
 2階 多目的ホール  
**内 容** 相続・遺言、成年後見、農地転用、許認可申請、契約など

**ハローワーク鳥取 出張職業相談会**

**お仕事を探されている皆様**  
 (ハローワークを利用した事のない方、ハローワークへ出向くのが困難な方など是非ご参加ください)  
**【内容】**  
 \*職業相談  
 求人情報の印刷提供  
 (紹介状を希望の方はハローワークで求職登録後、窓口での発行となります)  
 \*訓練相談  
 公共職業訓練・求職者支援訓練のご案内

※パソコンによる適職診断も行ってあります。  
**予約不要**  
**日時**：令和2年8月20日(木)  
 14:00～16:00  
 (受付時間15:30まで)  
**場所**：岩美町中央公民館 第2研修室

**問** ハローワーク鳥取  
 ☎23-2021(41#)  
 岩美町商工観光課 ☎73-1416  
 岩美町福祉課 ☎73-1333

**シルバー人材センター お仕事相談会**

おおむね60歳以上の方を対象に、シルバー人材センターのお仕事相談会を開催いたします。  
 岩美町にお住まいの方で、会社を退職された方、余暇を有効に活用されたい方、豊かな知識や経験、能力を活かして地域貢献されませんか？  
**日時** 令和2年8月20日(木)  
 14:00～16:00  
**場所** 岩美町中央公民館  
 (ご予約不要です)  
**問** 岩美町シルバー人材センター  
 ☎72-2511

**2020年度県民向けミニ手話講座受講者募集**

手話言語に興味がある県民を対象として、誰でも気軽に参加できる県民向けミニ手話講座を開催します。  
**<内 容>** (1) 講義 (2) 実技  
**<受講料>** 無料  
**【3回連続編】** 対象者：手話言語に興味のある方(定員30名 ※先着順)

日にち	曜日	時間	会 場	申込締切
9月2日 9月9日 9月16日	(水)	19:00～21:00	とりぎん文化会館 (鳥取市尚徳町101-5)	8月26日(水)
11月6日 11月13日 11月20日	(金)	19:00～21:00	さわやか会館 (鳥取市富安2丁目96)	10月30日(金)

**【親子編】** 対象者：小学生、保護者(定員20組 ※先着順)

日にち	曜日	時間	会 場	申込締切
8月22日	(土)	10:30～12:00	県立福祉人材研修センター (鳥取市伏野1729-5)	8月14日(金)

**<受講申し込み方法>**

郵送の方：ミニ手話講座申込書に記入し、「ミニ手話講座申込書在中」と赤で記入の上、郵送してください。

FAXの方：FAX送信後、問い合わせ先へ確認の電話をしてください。

申込フォームの方：当協会ホームページ申込フォームにてお申し込みください。

**申・問** 〒682-0822 倉吉市葵町724-15 鳥取県中部聴覚障がい者センター  
 ☎0858-27-2355 / FAX 0858-27-2360

有料広告

**話題の次亜塩素酸水**  
 ジア・エフェクト  
**Zia Effect**

経済産業省・厚生労働省 消費庁  
 6月26日 ウイルスに対して**効果あり**と発表！

詳しくは **テクノスフェロー**  
**フリーダイヤル 0120-328-630**



強力除菌  
消臭効果  
ウイルス対策

株式会社 **テクノスフェロー**  
 鳥取市千代水3丁目57番地  
 受付時間 平日 9:00～17:00

オフィスや飲食店等の人の出入りが多い施設やご家庭でのウイルス・インフルエンザ対策を！  
 原液を薄めるだけでアルコールに比べてコスト◎  
 商品につきまして御説明に伺います。  
 お気軽にお問い合わせください。

**求人情報！**  
 社員・派遣・パート募集中  
 楽しい仲間と一緒に働きませんか？

## 2020年度 第3回部落解放講座

～さまざまな人権問題の解決を  
目指して～

**日 時** 8月28日(金曜日)  
午後7時～午後8時30分  
**開催場所** 岩美町文化センター  
**講 師** 部落解放同盟  
鳥取県連合会  
執行副委員長  
坂根 政代さん  
**演 題** 「差別事件が問いかける  
こと」

私たち一人ひとりが、「差別しない、させない」という意識を持って行動するために、何が差別かを正しく理解し、自分の問題として考える事が大切です。  
一緒に考えましょう。

**問** 岩美町文化センター  
☎72-1931

☆お車でお越しの方は、文化センターまたはみなみ保育所、岩美南小の駐車場をご利用ください。

※新型コロナウイルス感染拡大防止等により、中止・延期になる場合があります。

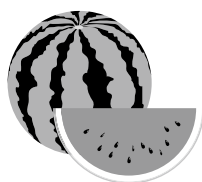

## 2020年度「気軽に筆談セミナー」受講者募集

筆談に興味がある県民を対象として、筆談のノウハウを伝えるため、誰でも気軽に参加できる講座を開催します。

<受講内容> (1) 講義 (2) 実技

<受講料> 無料

【対象者】 高校生以上で筆談に興味のある人、公共施設・民間企業等で窓口業務等に携わる人

日 ち	時 間	会 場	申込締切
8月11日(火)	10:00～12:00	県立福祉人材研修センター (鳥取市伏野1729-5)	8月4日(火)
9月13日(日)			9月7日(月)

(各会場 20名 ※先着順)

<受講申し込み方法>

郵送の方：筆談セミナー申込書に記入し、「筆談セミナー申込書在中」と赤で記入の上、郵送してください。

FAXの方：FAX送信後、問い合わせ先へ確認の電話をしてください。

申込フォームの方：当協会ホームページ申込フォームにてお申し込みください。

**申・問** 〒683-0845 米子市旗ヶ崎6丁目19-48堀田ビル1階  
鳥取県西部聴覚障がい者センター  
☎0859-30-3659 / FAX0859-30-3660

## 「ひきこもり家族教室」のお知らせ

ひきこもりに至る経過はさまざまで、いくつかの要因が重なっていると言われています。ひきこもりについて理解を深め、家族同士で交流してみませんか？

**日 時** 8月18日(火) 10:00～12:00(受付9:45～)

**場 所** さわやか会館3階多目的室 住所：鳥取市富安2丁目96

**内 容** 「就労について考える」

**講 師** とっとりひきこもり生活支援センター職員、とっとり若者サポートステーション職員、鳥取県立ハローワーク職員

**対象者** ひきこもり状態にある方の家族

**問** 鳥取市保健所 保健医療課 心の健康支援室  
☎0857-22-5616

\* 予約不要

\* 個別相談にも応じます(要予約)

## 毎月第2土曜日は **オイル交換安いDay**

オートルビーズだからできる特別価格！この機会に一度、オイル交換をお試しください。

開催スケジュール

8/8<sup>±</sup> 9/12<sup>±</sup> 10/10<sup>±</sup>

軽自動車	小型車	軽ワンボックス・セダン・RV車
1,500円～ 通常価格 2,500円～	2,000円～ 通常価格 3,000円～	2,500円～ 通常価格 3,500円～

新車、中古車、コンプリートカー販売、車検、修理、钣金塗装、オリジナルパーツ販売

※すべて税込み価格

(株) オートルビーズ 〒681-0073 鳥取県岩美郡岩美町大字大谷 1485-1

TEL: 0857-72-0727

有  
料  
広  
告



# まちの求人案内

ハローワーク鳥取受理分 (令和2年7月15日現在)

\*ハローワークインターネットサービスから就業場所が岩美町であり、雇用形態が正社員となっている求人を掲載しています。求人がすでに採用済みとなっている場合もありますのでご了承ください。  
\*就職の希望・紹介状の発行・問い合わせは、ハローワーク鳥取(鳥取公共職業安定所 ☎23-2021)まで。

事業所	所在地	職種	賃金(円)	就業時間
株式会社 エヌケーシー	浦富2475-138	介護業務	175,500 ~ 225,500	変形労働時間制 (1) 07時00分～16時00分 (2) 08時30分～17時30分 (3) 10時30分～19時30分
岩美町国民健康保険 岩美病院	浦富1029-2	看護師(令和3年4月～)	200,700 ~ 209,800	交替制(シフト制) (1) 08時30分～17時15分 (2) 00時30分～09時00分
株式会社 カスミ	浦富1765-1	営業/陸上関係【急募】	195,000 ~ 225,000	変形労働時間制 (1) 08時00分～17時10分
株式会社 日本海フーズ	大谷2182-454	冷凍庫入出庫及び水産物加工 員作業員<<急募>>	176,000 ~ 242,000	交替制(シフト制) (1) 07時30分～16時30分 (2) 09時00分～18時00分
		水産加工員<<急募>>正社員	137,144 ~ 147,560	(1) 08時00分～17時00分
吾妻商事 有限会社	浦富3081-21	一般事務	160,000 ~ 180,000	(1) 08時00分～17時00分
		経理事務	160,000 ~ 180,000	(1) 08時00分～17時00分
岩美町国民健康保険 岩美病院	浦富1029-2	薬剤師(令和3年4月～)	261,300 ~ 344,900	(1) 08時30分～17時15分
株式会社 田村 畜産	洗井735	和牛飼育者/岩美町	165,000 ~ 280,000	(1) 08時00分～17時00分
株式会社 わかば	大谷312-1	介護職員/ 多機能サポートセンター大岩	182,000 ~ 221,000	変形労働時間制 (1) 07時00分～16時00分 (2) 08時30分～17時30分 (3) 12時00分～21時00分
特定非営利活動法人 はるひな	長谷814番地	介護職員	139,000 ~ 236,000	変形労働時間制 (1) 08時15分～17時15分 (2) 09時00分～18時00分 (3) 16時00分～09時00分
吾妻産業 株式会社	新井555-1 アクセスビル3F	大型ダンプ及び回送車の運転手	187,000 ~ 221,500	(1) 08時00分～17時00分

### 岩美町の可燃ごみの量

(単位: kg)

令和元年6月分	167,520
令和2年6月分	180,560
増減量	13,040

**コメント**  
昨年同月と比べ13,040kg増加しました。生ごみも紙類も水切りや分別で減量ができます。皆様のご協力をよろしくお願いいたします。  
問 環境水道課 ☎73-1567

### 人口と世帯

(令和2年7月1日現在)

人口	11,341人 (△26)
男	5,465人 (△17)
女	5,876人 (△9)
世帯数	4,428世帯 (△4)

## リファレンいなば 8月リサイクルファクトリースケジュール

内容	日時	定員	費用
マイバッグ 大きなトートバッグ	8/7(金) 10:00～15:00	5人	無料
裂き織り	8/21(金) 10:00～11:30 13:30～15:00	3人 3人	実費
健康布ぞうり	8/26(水) 10:00～15:00	10人	100円
木工 キャスター付き台	8/28(金) 10:00～12:00	5人	200円

※各教室内容により、布等の材料をご持参頂く場合があります。詳しくは、お問い合わせください。  
※上記以外の体験講座や、外部出張も行います。お気軽にご相談ください。

**申・問** リファレンいなば (鳥取市伏野2220) ☎0857-59-6026  
開館時間 10:00～16:00  
**休** 月曜日(月曜日が祝日の場合は翌平日)  
※臨時休館日 9月5日(土)保守点検の為臨時休館致します。  
参加申込 当月1日より受付(先着順)



みやちゃんの つくってみよう

# 茄子の簡単ぎょうざ

岩美町チャンネルで放送中。8月は「茄子・オクラ・ゴーヤ」など、今が旬のおすすめ夏レシピです。こちらをご覧ください。

【材料】 4人分

- 茄子…………… 200g ⇒ 太めのせん切り (春巻きの皮の長さに合わせる)
- 豚肉こま切れ…………… 240g
- \*おろしにんにく…………… 2かけ分
- \*おろし生姜…………… 20g
- \*酒…………… 大さじ1
- \*こしょう…………… 少々
- 春巻きの皮… 8枚 ⇒ 十字に4つに切る
- 油…………… 大さじ2
- ぽん酢…………… 大さじ2と1/2

エネルギー 283kcal たんぱく質 16.5g 脂質 12.7g 食塩相当量 0.9g (1人分)

春巻きの皮を使うと、仕上がりパリパリに！ぜひ、お試しください。

【作り方】

- ① 豚肉に【\*】をもみ込み、下味をつける。
- ② 春巻きの皮に、【茄子・豚肉】を等分にのせる。スティック状になるように、端から巻いて包み込む。巻き終わりは、水をつけて留める。
- ③ フライパンを中火にかけ、【油】を加える。【②】を巻き終わりを下にして並べて入れ、ふたをして焼く。途中で上下を返し、肉と茄子に火が通り、両面きつね色になるまで焼く。ぽん酢でいただく。(お好みで、ラー油を足してください) ※青しそを一緒に巻くと、風味が増します。 ※茄子をピーマン、ニラに代えてもおいしいです。



茄子の紫色「アントシアニン」という色素には、血管を傷つける活性酸素に打ち勝つ抗酸化作用があります。ただし、水に溶け出すため、水にさらしすぎないこと、油と調理すると流出が抑えられるなど、調理のコツを覚えておくとういことです。

## 【岩美町の文化財 Vol.17】

もくぞうてん ぶりゅうぞう

○木造天部立像 (平成13年8月30日岩美町の文化財に指定)

所在地：岩美町宇治

概要：仏像は、如来、菩薩、明王、天部の四つのグループに分けられます。このうち天部は仏法を護る役割を担っており、仏法の敵と戦うことから、多くが甲冑を着けた武将の姿をしています。

宇治の長安寺に伝わる二体の天部像は、その様式から平安時代後期に作られたと推定され、現在判っているものでは町内で一番古い仏像です。二体とも損傷が激しく一部が欠けていますが、頭部から足までを一つの木材で彫り出した一木造で、口を開けて左足を上げた姿のものと、口を閉じて右足を上げた姿のものが左右対称の形をなしています。

宇治集落を含む岩井地区には、白鳳時代(西暦700年頃)に建立されたとされる岩井廃寺塔跡(国史跡)があるなど、奈良・平安時代のこの地に仏教文化が花開いていたことが判ります。

出典：岩美町の文化財(平成27年3月発行)

※岩美町の文化財(冊子)は、教育委員会事務局にあります。

問 教育委員会事務局社会教育係 ☎73-1302



## 麒麟のまち インフォメーション

### 第10回 若桜町

今年の夏のバーベキューは氷ノ山で決まり！ ~若桜氷ノ山GoGoバーベキュー~



「わかさ氷ノ山自然ふれあいの里」では、7月22日(水)から「若桜氷ノ山GoGoバーベキュー」キャンペーンを実施中です。

若桜町特産の牛肉や豚肉などを堪能できるバーベキューが、最大2,000円割引(若桜町が助成)になり、大変お得にご利用いただけます！

また、「氷ノ山自然ふれあい館響の森」では、夏休みの期間中実施している「工作体験メニュー」が200円割引(若桜町が助成)で体験できます。

その他にも、氷ノ山では登山やキャンプ、満天の星

空などもお楽しみいただけます！今年の夏は、「わかさ氷ノ山自然ふれあいの里」でアウトドアを満喫しましょう！

●キャンペーン 実施期間

7月22日(水)~9月27日(日)

●対象店舗

- アルパインヒュッテ ☎0858 (82) 0956
- 高原の宿氷太くん ☎0858 (82) 1111
- つくよね山荘 ☎0858 (82) 1850
- ヒュッテ白樺 ☎0858 (82) 0955

●バーベキュー料金 ※飲み物代は別料金

- 大人(中学生以上) 1,500円(通常価格3,500円)
- 小学生 1,000円(通常価格2,000円)
- 幼児 500円(通常価格1,000円)

●問い合わせ先

わかさ氷ノ山自然ふれあいの里活性化協議会事務局(若桜町役場にぎわい創出課内) ☎0858 (82) 2238

◇次回、八頭町へ



▲バンガローやオートキャンプを備えたキャンプ場

一編集・発行一岩美町役場総務課  
〒681-8501 鳥取県岩美郡岩美町浦富675-1  
TEL(0857)73-1411 FAX(0857)73-1569  
総務課 E-mail soumu@iwami.gr.jp  
岩美町役場ホームページ http://www.iwami.gr.jp/

「広報いわみ」の発行部



今月の納税

8月31日

- ◆ 町県民税<2期>
- ◆ 国民健康保険税<3期>