



い・わ・み

～みんながつながり 力をあわせ みんなの思いを実現するまち 岩美町～



注目記事

新たな農産物加工施設「岩美めぐみ館」 オープン

P13

主な内容

- 4～5 | 新型コロナウイルス感染症を予防しましょう
- 6 | 教育委員会補助金について
- 9～10 | 人間ドック受診者募集!!
- 22 | 麒麟のまちインフォメーション ～鳥取市～



「高円宮杯第71回全日本中学生英語弁論暗唱大会」
鳥取県東部地区予選の出場生徒たちとステファニー先生

ありがとうございます!!
佐々木ステファニーアン先生!



平成28年4月から4年間お世話になっていたステファニー先生が、令和2年3月31日をもって退任されました。

ステファニー先生は、岩美中学校と町内小学校での指導のほかに英語サークルなど地域でもたくさん活動をしていただきました。

ステファニー先生ありがとうございました!!

Hello, everyone!

It has been four years since I first came to Tottori from Australia, but it is now time for me to leave Iwami. I love Iwami, and I wish I could stay even longer. It is sad that I have to leave Iwami after living here for so long, but it is for a happy reason.

Since coming to Iwami, I have met many people and had many experiences. I even got married to a Tottori local, and will have a baby here in March! When I first came to Tottori, I didn't think this would happen, but I am happy that it did. I'm happy that I got to experience life in Iwami and spend so much time teaching at the elementary schools and junior high school, and I enjoyed talking and playing with the children very much! I enjoyed eating lunch with students at the elementary schools, and going to school events at the junior high school. School life in Japan is very different to Australia, so it was very interesting and fun to experience.

Iwami is a very beautiful place and there are many kind people, so I'm glad that I came here! I am very sad to leave and I wish I could stay longer and see everyone grow even more. Although I will not be in Iwami anymore, I will still be in Tottori. So if you see me around Tottori city, please say hello! I hope to meet you all again soon!

皆さん、こんにちは!

私がオーストラリアから鳥取に来て、もう四年が経ちました。そして、岩美町から離れることになりました。岩美が大好きで、もっと長くいたい気持ちでいっぱいです。岩美から離れるのが寂しいですが、嬉しい思い出もいっぱいあります。

岩美町に来てから、たくさんの人と出会って、色々な経験ができました。鳥取の人と結婚もできて、今年の三月に赤ちゃんが生まれることになりました!鳥取に来た時、こういうことになると全く思っていませんでした。しかし、こうなって本当に良かったと思います。岩美町で生活ができてとても嬉しかったし、小・中学校で英語を教えることができてとても感謝しています。子どもたちと遊んだり、話したりして毎日が楽しかったです!小学校の生徒と給食を食べたことや中学校の行事に参加できたことをずっと忘れません。オーストラリアと違う日本の学校生活を経験できて、とても嬉しかったです。

岩美町はとてもきれいなまちで、優しい人がたくさんいます。私は岩美町に来て、本当に良かったと思っています!できれば、もっと生徒の皆さんの成長を見たかったので、もう岩美町に住めないのがとても悲しいです。でも、岩美町から離れても鳥取市にはいるので、もし見かけることがあったら、「Hello」と声をかけてください!

またいつか岩美で皆さんと会うのを楽しみにしています!

岩美中の先生からひとこと

ステファニー先生は、いつもわかりやすく丁寧に生徒を指導してくださいました。出身地のタスマニアの自然や文化、生活などについても、珍しくて楽しいお話を聞かせていただき、生徒たちが外国に触れる貴重な時間となりました。日本語が堪能で岩美が大好きな先生がこれからも鳥取県にいてくださるのは嬉しいです。いつかまたお会いできますよう。ありがとうございました。

生徒からメッセージ

ステファニー先生、4年間、私たちに英語を教えてください、ありがとうございました。特に、英語弁論・暗唱の時には、発音や表現のしかたなど、とても熱心に教えていただいたおかげで、自信を持って発表できました。

We will keep studying English hard. Thank you very much!

日本海新聞 ふるさと大賞2019

日本海新聞ふるさと大賞2019年表彰式が、2月26日（水）岩美町役場で行われました。この表彰は、県内のスポーツ振興と地域発展に寄与された個人・団体を顕彰するもので、日本海新聞ふるさと創り事業団が主催し、新日本海新聞社・日本海新聞各販売店・岩美町が共催として実施されています。本年度の受賞者は次の方々です。

★地域貢献賞

いわみガイドクラブ

中国自然歩道を中心として活動しており、海岸の清掃や植生保護、歩道ガイドを行い、山陰海岸ジオパークの景勝地である浦富海岸の魅力を発信することにも、利用者のマナーアップを図っている。

★スポーツ功労賞

岩美町バレーボール協会

役員も所属する岩美クラブが、今年度開催された第20回鳥取県民スポーツ祭で見事優勝した。

また、役員がコーチを務める小学生のクラブチームも好成績を収めており、後進の育成やバレーボールの普及に努めている。



山本精機、山陰合同銀行から 岩美中学校用備品を寄贈いただきました。

このほど、(有)山本精機、(株)山陰合同銀行の共同で岩美中学校に大型扇風機5台とクイックテント2基をご寄贈いただきました。

2月21日（金）に岩美中学校校長室で行われた贈呈式では、山本精機 代表取締役 山本康夫様と山陰合同銀行岩美支店長 中野 義人様から、生徒の学習活動に役立てほしいと校長へ贈呈されました。これは、山陰合同銀行が取り

扱う寄贈型私募債（教育機関寄贈型）による寄贈で、地域の将来を担う子どもたちを応援するために、私募債発行企業と銀行が共同で発行額に応じた備品等を学校へ寄贈するものです。

ご寄贈いただいた品物は、有効に活用させていただきます。ありがとうございました。



(一社) 日本道路建設業協会中国支部から 道の駅防災用備品を寄贈いただきました

このほど、(一社) 日本道路建設業協会中国支部から、道の駅防災用備品として発電機などを寄贈いただきました。

1月30日（木）に町長室で行われた贈呈式では、支部長 伏見 光暁様から、道の駅きなんせ岩美の防災機能向上に役立ててほしいと、発電機と投光器が贈呈されました。

(一社) 日本道路建設業協会では、社会貢献活動の一環とし

て、防災機能を強化している中国地方の道の駅に対し、防災用備品を寄贈しており、道の駅きなんせ岩美が、岩美町地域防災計画において指定緊急避難場所に位置付けられていることから、この度ご寄贈いただくこととなりました。

ご寄贈いただいた品物は、有効に活用させていただきます。ありがとうございました。



新型コロナウイルス感染症を 予防しましょう。

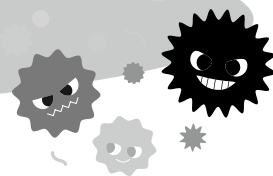

新型コロナウイルスはウイルス性の風邪の一種です。発熱やのどの痛み、咳が長引くこと（1週間前後）が多く、強いだるさ（倦怠感）を訴える方が多いことが特徴です。

感染から発症までの潜伏期間は1日から12.5日（多くは5日から6日）といわれています。

新型コロナウイルスは飛沫感染と接触感染によりうつるといわれています。重症化すると肺炎となり、死亡例も確認されているので注意しましょう。特にご高齢の方や基礎疾患（糖尿病・心不全・呼吸器疾患）がある方、透析の方、免疫抑制剤・抗がん剤を用いている方、妊婦の方は重症化しやすい可能性が考えられます。

ひまっ 飛沫感染	感染者のくしゃみ、咳、つばなどと一緒にウイルスが放出され、他の方がそのウイルスを口や鼻などから吸い込んで感染します。
接触感染	感染者がくしゃみや咳を手で押さえた後、その手で周りの物に触れるとウイルスがつきます。他の方がそれを触るとウイルスが手に付着し、その手で口や鼻を触ると粘膜から感染します。



また国内では、様々な場所で小規模に複数の患者が発生している例がみられます。集団感染の共通点は、特に換気が悪い、人が密に集まって過ごすような空間、不特定多数の人が接触するおそれが高い場所です。換気が悪く、人が密に集まって過ごすような空間に集団で集まることを避けてください。

発熱等の風邪症状が見られたときは、出勤や登校を控え、毎日体温測定をして記録していただくようお願いいたします。発熱や咳等の症状が続くなど、新型コロナウイルスへの感染が心配な次のような人は、医療機関へ直接行くことは控え、『**東部地区発熱・帰国者・接触者相談センター**』にご相談ください。

- 風邪の症状や37.5℃以上の発熱が4日以上続いている（解熱剤を飲み続けなければならないときを含みます）
- 強いだるさ（倦怠感）や息苦しさ（呼吸困難）がある

※高齢者や基礎疾患等のある方、妊婦の方は、上の状態が2日程度続く場合

【新型コロナウイルス感染症に関する連絡先（発熱などの有症状時）】

東部地区発熱・帰国者・接触者相談センター（鳥取市保健所内）

☎ 0857-22-5625（休日・夜間は ☎ 0857-22-8111）

※ファクシミリによる相談 FAX 0857-22-5669（8：30～17：15、土日、祝日除く）

※外国語（中国語・英語・韓国語）による相談 ☎ 0857-22-8111（9：00～17：00）

【全般的な相談窓口】

鳥取県福祉保健部健康医療局健康政策課 ☎0857-26-7153（8：30～17：15、土日、祝日除く）

厚生労働省電話相談窓口 ☎0120-565-653（9：00～21：00土日、祝日も実施）

新型コロナウイルス感染症の予防には、風邪やインフルエンザ対策と同様に、一人ひとりの咳エチケットや手洗いが重要です。

1 こまめな手洗い (イラスト：政府広報オンライン)

正しい手の洗い方



① 流水でよく手をぬらした後、石けんをつけ、手のひらをよくこすります。



② 手の甲をのぼすようにこすります。



③ 指先・爪の間を念入りにこすります。



④ 指の間を洗います。



⑤ 親指と手のひらをねじり洗います。



⑥ 手首も忘れずに洗います。

手洗いの前に

- ・爪は短く切っておきましょう
- ・時計や指輪は外しておきましょう

石けんで洗い終わったら、十分に水で流し、清潔なタオルやペーパータオルでよく拭き取って乾かします。

2 咳エチケット (イラスト：政府広報オンライン)

② 咳エチケット

3つの咳エチケット

電車や職場、学校など人が集まる場所でやろう



何もせずに咳やくしゃみをする
咳やくしゃみを手でおさえる



マスクを着用する (口・鼻を覆う)
ティッシュ・ハンカチで口・鼻を覆う
袖で口・鼻を覆う

マスクがない時
とっさの時

正しいマスクの着用



① 鼻と口の両方を確実に覆う



② ゴムひもを耳にかける



③ 隙間がないよう鼻まで覆う

- ・マスクを着用します。
- ・ティッシュなどで鼻と口を覆います。
- ・とっさの時は袖や上着の内側で覆います。
- ・周囲の人からなるべく離れます。

3 アルコール消毒

インフルエンザなどと同じく、新型コロナウイルスにもアルコール消毒 (物には次亜塩素酸ナトリウム消毒も) が有効です。たくさんの人が使うものをこまめに消毒する、手指用のアルコール消毒液で手を清潔にするなど、消毒を徹底することで、感染のリスクを下げることができます。



② 両手全体にまんべんなく広げてすり込む

アルコール消毒の方法

- ① 消毒液を手のひらに取る
- ③ 乾いたら完了

4 適度な湿度とこまめな換気

ウイルスは乾燥した空気を好むうえ、空気が乾燥すると、のどの粘膜のバリア機能が低下し、ウイルスに感染しやすくなります。加湿器などを使って適度な湿度 (50 ~ 60%) を保ちましょう。洗濯物を室内に干すのも良いでしょう。また、せきやくしゃみで出たウイルスが空気にとどまったままにならないよう、1時間に1回は換気することをおすすめします。



5 十分な睡眠と栄養バランスのとれた食事

普段から十分な休養と栄養バランスのよい食事を心がけ、免疫力を高めておきましょう。睡眠不足や過労は避けましょう。なお、タバコ・過度の飲酒は免疫力を低下させますので、禁煙・節酒も大切です。



教育委員会補助金について

高等学校に通学する生徒の保護者の負担を軽減するため、通学費の一部を補助しています。
今年度より、JR通学費用についても補助の対象となります。

●高等学校等新入生通学費補助金（拡充）●

【補助対象者】

- ①岩美町在住で、今年度、新たに高等学校（専攻科を除く）・特別支援学校の高等部・専修学校の高等課程に入学し、バス・JRを利用して通学する生徒の保護者

【補助対象経費】

- ①高等学校等へ通学するために4月から7月の期間を含んで購入した、通学定期券3か月分の購入代金の全額

※生徒1人につき1回限り

【提出書類】

- ①高等学校等新入生通学費補助金交付請求書
②購入した定期券の写し
③在学が証明できるもの
（入学許可書の写し、在学証明書等）
④公金振込口座登録申請書
（既に登録がある場合は不要）

【その他】

- ①補助金の交付請求書の様式等は、町教育委員会事務局でお受け取りいただくか、町ホームページよりダウンロードしてください。
②本補助金を請求できる回数は、生徒1人につき1回限りです。

●高等学校生徒通学費補助金について（拡充）●

【補助対象者】

次の学校にバス・JRを利用して通学する生徒の保護者

- ①高等学校（専攻科を除く）
②特別支援学校の高等部
③専修学校の高等課程

【補助対象経費】

- ①町内通学者：（岩美高校生）
定期券の購入費で、1月当たり3,000円を超える部分を補助します。

また、同一世帯から同時に2人以上定期券を購入した場合2人目以降はそれぞれ1月当たり1,500円を超える部分を補助します。

- ②町外通学者：（岩美高校生以外）

定期券の購入費で、1月当たり7,000円を超える部分を支援します。

【提出書類】

- ①高等学校生徒通学費補助金請求書
②購入した定期券の写し
③在学証明書（入学許可書の写し、在学証明書等）
④公金振込口座登録申請書（既に登録があるものは不要）

【提出先】

岩美町教育委員会事務局学校教育係
購入の都度請求をお願いします。

●岩美中学校生徒通学費補助金について●

岩美中学校に通学する生徒の保護者の負担を軽減するため、通学費の一部を補助しています。

☆バス通学者の支援☆

【補助対象者】 バス通学者の保護者

【補助対象経費】

定期券の購入費で、1月当たり3,000円を超える部分を補助します。
また、同一世帯から同時に2人以上定期券を購入した場合2人目以降はそれぞれ1月当たり1,500円を超える部分を補助します。

【提出書類】

- ①岩美町立岩美中学校生徒通学費補助金請求書
②購入した定期券の写し
③公金振込口座登録申請書（既に登録があるものは不要）

※定期券を購入の都度、請求をお願いします。

【提出先】

岩美町立岩美中学校 購入の都度請求をお願いします。

☆自転車通学者の支援☆

【補助対象者】 自転車通学者の保護者

【補助対象経費】

ヘルメットの購入費（全額）を支援します。（在学中1回限り）
学校の指定店で通学用ヘルメットを購入してください。
・中村輪業商会 ☎72-0313

【提出書類】

- ①岩美町立岩美中学校生徒通学費補助金請求書
②指定店で通学用ヘルメット購入した領収書（原本）
③公金振込口座登録申請書（既に登録があるものは不要）

【提出先】

岩美町立岩美中学校 購入の都度請求をお願いします。

●中学生自転車保険加入補助●

自転車による事故への備えと交通安全に対する意識の高揚を図るため、中学生の自転車保険加入に係る経費の一部を補助します。

【補助対象者】

自転車保険に加入している中学生の保護者

【対象となる自転車保険】

自転車の利用に係る事故により生じた他人の身体や財物の損害を補填することができる保険又は共済で個人賠償責任補償：5,000万円以上の自転車保険

【補助金額】

生徒1人につき年額1,000円（上限）

【提出書類】

- ①岩美町自転車保険加入補助金交付申請書兼請求書
②保険証書の写し等保険に加入していることが確認できる資料
③公金振込口座登録申請書（既に登録があるものは不要）

※申請は生徒1人につき年度で1回

【提出先】

岩美中学校または岩美町教育委員会事務局

問 岩美町教育委員会事務局学校教育係
☎73-1301

学生の皆さんへ

国民年金保険料の納付が難しいときは「学生納付特例制度」を利用しましょう！

国民年金は、日本に住む20歳から60歳までの方が加入することになっており、学生であっても20歳以上であれば加入して保険料を納めることになります。(令和2年度の国民年金保険料は月額16,540円です)

しかし、学生の方は、所得が少ない等の理由で国民年金保険料を納めることが困難な場合が多いため、在学期間中の保険料の納付を猶予(先送り)する「学生納付特例制度」があります。保険料を未納のまま放置すると、将来年金を受け取ることができない場合がありますので、納付が困難な場合は忘れずに手続きしましょう。

※学生納付特例は、申請時点の2年1ヵ月前の月分まで申請することができますが、申請が遅れると万一の事故などにより障がいを負ったときの障害基礎年金が受け取れない場合がありますので、すみやかに申請してください。

～学生納付特例の対象となる方～

大学等に在学する20歳以上の方で、本人の前年所得が118万円以下の方
※扶養家族がいれば基準額がかわります。

～学生納付特例の手続きに必要なもの～

- ①学生証(写し)または在学証明書の原本
- ②印鑑

～学生納付特例の申請手続き～

- 学生納付特例の申請手続きは毎年必要です。(承認期間は4月～翌年3月の1年間です)
- 令和元年度において学生納付特例制度により、保険料納付を猶予されている方で、令和2年度も引き続き在学予定の方には、4月以降にハガキ形式の学生納付特例申請書が送付されます。同一の学校に在学する場合は、このハガキを提出いただくことで申請ができます。この場合は、在学証明書又は学生証は不要です。
- 令和2年度は学生納付特例を利用せず、保険料の納付を希望される場合は納付書を送付いたしますので、お手数ですがお近くの年金事務所にご連絡ください。

問 住民生活課 保険係 ☎73-1415 鳥取年金事務所 ☎27-8311

国民健康保険の加入ややめる届出は忘れずに

国保に加入するとき

- ・他の市町村から転入したとき
(職場の健康保険などに加入していない場合)
- ・職場の健康保険などをやめたとき
※職場の健康保険などの資格喪失証明書が必要です
- ・子どもが生まれたとき
- ・生活保護を受けなくなったとき

国保をやめるとき

- ・他の市町村に転出するとき
(職場の健康保険などに加入していない場合)
- ・職場の健康保険などに加入したとき
※新しい健康保険証(または資格取得日の証明)が必要です
- ・死亡したとき
- ・生活保護を受け始めたとき

その他

就学や施設入所のため転出するとき

届出が遅れると、医療給付が受けられないことや、保険料(税)を二重で納付してしまうことがあります。また、資格を喪失しているにも関わらず、間違えて保険証を使用してしまうと、医療費を自己負担しなければならない場合もあります。

保険証を正しく使って、安心して医療を受けられるようにしましょう。

問 住民生活課 保険係 ☎73-1415

飼い犬の登録と狂犬病予防注射のお知らせ

狂犬病予防法により、生後91日以上の子犬は、登録（鑑札の装着）と毎年1回の狂犬病予防注射（狂犬病予防注射済票の装着）が義務付けられています。

犬を飼われる際には、必ず役場健康長寿課で、鑑札の交付を受けて、犬の登録を行なってください。犬の飼い主が変わる場合や犬が死亡した場合も届出が必要です。

- 令和2年度の狂犬病予防注射(集合注射)を、下表のとおり実施します。
登録済みの犬については、3月下旬に町から届いた※案内通知と料金を、必ず集合注射会場にお持ちください。
(※令和2年度より、予防注射の案内を、ハガキから封書での通知に変更しています。)
- 案内通知の裏面に「問診票」が記載されています。注射を受ける前に、問診票の項目をチェックし、記入をしておいてください。なお、問診票の「元気・食欲」を除く項目に該当がある場合、注射は接種できません。
- 集合注射会場以外に、鳥取市内の指定動物病院でも、狂犬病予防注射とあわせて、犬の登録や狂犬病予防注射済票の交付を受けることができます。登録済みの犬については、本町から届いた案内通知を必ず動物病院にお持ちください。

<料金>

新規 ⇒ 6,100円（登録料：3,000円＋注射料金：2,550円＋手数料：550円）

継続 ⇒ 3,100円（注射料金：2,550円＋手数料：550円）



＝注射会場内での注意事項＝

- 犬同士がケンカしないよう十分注意し、犬が暴れても押さえることのできる飼い主が連れてきてください。
- ふんの始末は、飼い主が責任を持って行ってください。
- 体調の悪い犬、病気療養中の犬は集合注射では注射を受けることができません。獣医などにご相談のうえ、かかりつけの動物病院で受けてください。

狂犬病予防注射(集合注射)

実施日	時間	会場
4月7日(火)	9:30～9:50	大岩交流センター
	10:00～10:10	網代漁村センター
	10:30～10:40	田後漁業協同組合横の広場
	11:00～11:10	(旧)小田保育所跡地
4月8日(水)	9:30～9:50	浦富地区公民館(なごみの館)
	10:00～10:10	東コミュニティーセンター
	10:25～10:35	岩美町中央公民館
4月13日(月)	9:30～9:50	蒲生活活性化施設(一寸法師の館)
	10:00～10:15	岩美町老人福祉センター
	10:25～10:35	岩美町文化センター

※ご都合のよい会場に、案内通知と料金を持参してお越しください。

一ご注意ください一

新型コロナウイルス感染症拡大防止のため、集合注射を延期等する場合があります。

延期等の場合は、無線放送・ホームページでお知らせしますので、ご確認ください。

軽自動車税の減免制度について

岩美町では、下記①②の軽自動車等について軽自動車税（種別割）の減免が受けられます。

該当する軽自動車等をお持ちで減免を希望される方は、令和2年4月15日(水)までに岩美町役場税務課（☎73-1413）にご相談ください。

①心身に一定以上の障がいのある方又は精神に障がいのある方と生計を一にする方が所有する軽自動車で、障がい者本人又は生計を一にする方が運転するもの。

②身体障がい者等の利用のための構造となっているもの。

※心身の障がいによる減免を受けられる軽自動車等は、県税の自動車税を含め、障がい者1人につき1台に限ります。

※県税の自動車税の減免制度については、鳥取県東部県税事務所（☎20-3512）までご相談ください。



令和2年度

大事なのは早期発見・早期治療

人間ドック受診者募集!!

申し込み期限: 令和2年4月17日(金)必着

対象者 昭和25年4月1日～昭和61年3月31日生まれの岩美町に住所

のある方で、a)、b)の条件を全て満たす方

- a)医療保険、事業所等のドック事業を利用できない方
- b)医療機関において、詳細な検査(CT・カメラ等)、
全身的な管理をされていない方

①昨年度に町の間人ドックを受診されていない方

自己負担金: 8,000円 実施時期: 令和2年5月下旬～12月 募集人数: 250人

②昨年度に町の間人ドックを受診された方で、設定された検査項目を全て受ける方

自己負担金: 16,000円 実施時期: 令和2年12月～令和3年2月 募集人数: 30人

実際にかかる検査費用は、
約42,000円 ともお得なんです。

検査内容

*年齢・性別で受けられる検査が異なります。

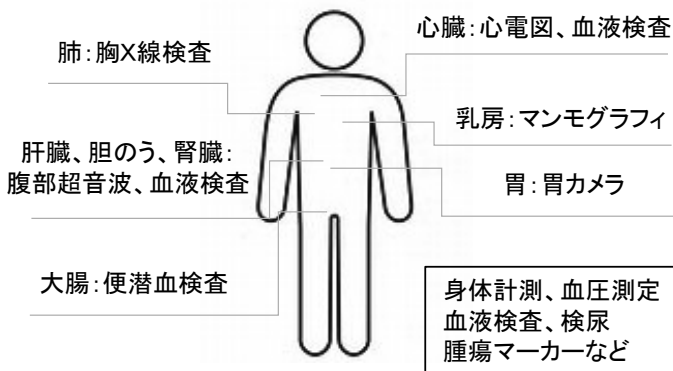

★40歳以上の国民健康保険加入者・
協会けんぽ被扶養者の方は、
特定健康診査と同時に受けていただきます。

実施場所

岩美病院

実施曜日

月・水・金

申し込み方法

申込書を健康長寿課へ提出
(郵送・FAX・メール可)

裏面の申込書をご使用ください。

応募多数の場合は、未受診・受診間隔
の長い方を優先します。

受診の際には、各種がん検診・特定健診等受診券が必要となります。

681-0003 岩美町浦富1029番地2 岩美すこやかセンター内
岩美町健康長寿課 電話73-1322 FAX73-1344
メールアドレス: kenkouzoushin@iwami.gr.jp

令和2年度 人間ドック申込書

【以下を記入または、あてはまる箇所に○をしてください】

申込年月日	令和2年 月 日 【申込期限: 令和2年4月17日(金)】
住 所	岩美町大字 番地
ふりがな 氏 名	(男 ・ 女)
電話番号	
生年月日	昭和 年 月 日 (歳) * 令和3年3月31日時点の年齢
加入医療保険	国民健康保険 ・ 協会けんぽ ・ 組合健康保険 船員保険 ・ 共済組合保険
胃の検査方法	胃カメラ
過去のドック歴	平成・令和 年 月 日 (町ドックで実施したもの) ・ なし
歯周病疾患検診	希望する ・ 希望しない * 年度年齢が35・40・45・50・55・60・65・70歳の方のみ
乳がん検査(X線)	希望する ・ 希望しない * 40歳以上で年度年齢が偶数年齢の女性のみ
受診希望 時期・曜日	* 受診歴によって、実施時期が異なります。また、希望に添えない場合がありますので、ご了承ください。
特定健診データの 提供について □に☑をしてください	<input type="checkbox"/> 特定健診として、各加入医療保険者から求めがあった場合、健診データを提供することに同意します。

【申し込み先】

〒681-0003 岩美町浦富1029番地2 岩美すこやかセンター内
岩美町健康長寿課 (郵送・FAX・メール可)

電話: 73-1322 FAX: 73-1344

メール: kenkouzoushin@iwami.gr.jp

令和2年度（2020年度） 高齢者肺炎球菌感染症予防接種のお知らせ 接種期間：令和2年4月1日～令和3年3月31日



令和2年度の対象者は、次の方です！

ただし、

**これまでに肺炎球菌の予防接種を受けたことがある方は対象外です！
受けていない方は、生年月日を確認してください！**

年齢	令和2年度対象者
65歳	昭和30年4月2日生～昭和31年4月1日生
70歳	昭和25年4月2日生～昭和26年4月1日生
75歳	昭和20年4月2日生～昭和21年4月1日生
80歳	昭和15年4月2日生～昭和16年4月1日生
85歳	昭和10年4月2日生～昭和11年4月1日生
90歳	昭和5年4月2日生～昭和6年4月1日生
95歳	大正14年4月2日生～大正15年4月1日生
100歳	大正9年4月2日生～大正10年4月1日生

対象者は2,000円で接種できます！

※町民税非課税世帯員の方は無料

※接種日に60歳から64歳で、心臓、腎臓もしくは呼吸器の機能障がい、またはヒト免疫不全ウイルスにより免疫の機能の障がいがある方（身障手帳1級相当）も、対象となります。ご希望の方は、身体障害者手帳を岩美すこやかセンター内健康長寿課へご持参ください。

※希望される場合は、医療機関にご予約のうえ、受診券を持参し早めに受けられることをお勧めします。

※受診券は対象者に4月初旬にお届けします。

問 健康長寿課 ☎73-1322

脳ドック受診者募集【申込締切：4月17日（金）】

内容 MRI（磁気共鳴断層撮影）検査
MRA（磁気共鳴血管撮影）検査

対象者 年齢基準日 令和3年3月31日

30～70歳で下記の項目が、**すべて該当する方**

- 血縁者にくも膜下出血を含む、脳卒中の人がいる方
- 今まで町の脳ドックを受けていない方
- ペースメーカーを入れていない方
- 自覚症状がない方（自覚症状がある方は、医療機関での受診をお勧めします。）

自己負担金 5,000円

実施機関及び実施時期 岩美病院 6月～2月（月曜日午後）

募集定員 40名 *申込締切日以前であっても、定員になり次第締め切ります。

申込方法

申込書（健康長寿課窓口設置）または書面に下記必要事項を記入し、健康長寿課へお申し込みください。

- ①住所 ②氏名 ③生年月日 ④電話番号 ⑤脳卒中等になった方の続柄

問 健康長寿課 ☎73-1322



鳥取市保健所からのお知らせ

「ひきこもり家族教室」

ひきこもりに至る経過はさまざまで、いくつかの要因が重なっていると言われています。ひきこもりについて家族同士で交流してみませんか？

(日時) 令和2年4月21日(火) 10:00～12:00(受付9:45～)

(場所) さわやか会館3階多目的室(鳥取市富安二丁目96)

(内容) ①テーマ:「ひきこもりについて学ぶ」

講師:鳥取県立精神保健福祉センター 所長 原田豊先生

②交流会

問 鳥取市保健所 保健医療課 心の健康支援室 ☎0857-22-5616

※予約不要

※個別相談にも応じます(要予約) 月～金 8:30～17:15



【アルコール・薬物・ギャンブル等家族教室】

ひとりで悩まず、まずは参加してみませんか？

この教室は、参加者どうしの話し合いを通じて、ご家族自身がゆとりをもって自分らしく過ごしていけることを目指しています。

(対象) ご家族の飲酒・薬物・ギャンブル等でお困りの方(ご本人はご遠慮ください)

(日程) 開催日は下記のとおり 午後1時30分から午後3時まで

内容はミニ講義及び話し合い

開催日	ミニ講義内容
4月10日(金)	依存症とは？
5月8日(金)	家族の中で何が起きているのか？
6月12日(金)	依存症の治療について
7月10日(金)	家族のできることは？
8月14日(金)	本人の回復と自助グループ、体験談
9月11日(金)	自分らしく生きる～家族の回復～、体験談
10月9日(金)	依存症とは？
11月13日(金)	家族の中で何が起きているのか？
12月11日(金)	依存症の治療について
1月8日(金)	家族のできることは？
2月12日(金)	本人の回復と自助グループ、体験談
3月12日(金)	自分らしく生きる～家族の回復～、体験談

(講師) 鳥取県アルコール健康障害・薬物依存症支援拠点機関 渡辺病院

山下 陽三 先生(偶数月)

林 敏昭 看護師(毎月)

(場所) さわやか会館3階 第2研修室
(鳥取市富安二丁目96)

問 鳥取市保健所 保健医療課
心の健康支援室 ☎0857-22-5616



【アルコール・薬物・ギャンブル等専門相談】

(対象) アルコール・薬物・ギャンブル等の問題でお困りの方

ご本人、ご家族だけではなく関係者からの相談も受け付けております。

(日時) 午後3時から午後4時まで(一人30分) ※予約制

4月10日(金)	10月9日(金)
5月8日(金)	11月13日(金)
6月12日(金)	12月11日(金)
7月10日(金)	1月8日(金)
8月14日(金)	2月12日(金)
9月11日(金)	3月12日(金)

(相談担当) 鳥取県アルコール健康障害・薬物依存症支援拠点機関
渡辺病院

山下 陽三 先生(偶数月)

林 敏昭 看護師(毎月)

(場所) さわやか会館3階 第1、第2研修室(鳥取市富安二丁目96)

問・問 鳥取市保健所 保健医療課 心の健康支援室
☎0857-22-5616

岩美めぐみ館、4月オープン！

町では、町内産農産物を加工することによる地産地消及び食の安心安全を推進するため、農産物加工施設「岩美めぐみ館」を旧浦富保育所跡地に整備しました。

この施設では、みそ、豆腐、ジャム、ポン菓子など様々な加工品を作ることができます。

今年度は加工講座（みそ、豆腐）の開催を予定しておりますので、多くの皆様にご利用いただきますようお願いいたします。

※施設の利用は4月13日（月）からとなります。

※施設の名称は応募作品の中から「岩美めぐみ館」に決定しました。多数ご応募いただき、ありがとうございました。

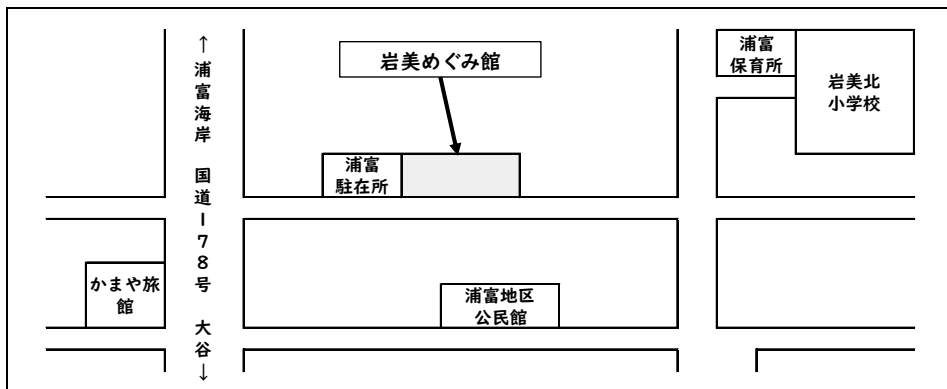

●施設利用についての
問い合わせ先
岩美町振興公社
☎73-0505

追加表彰のお知らせ

令和元年度岩美町体育会表彰のスポーツ賞を受賞されました。

競技名：剣道

受賞者：山本史彬さん（鳥取城北高等学校）

成績：全国高等学校剣道選抜大会鳥取県予選会（12/14）男子団体 優勝



様々な事情で暮らしにお困りの方のために相談窓口があります 生活困窮者自立支援制度について

この制度は、様々な事情で生活に困窮している、または生活に困窮する恐れがある方へ経済的課題に関する相談などを行なうことにより、自立の促進を図るものです。

就職、住まい、家計など暮らしに悩みを抱えている方は、一人で悩まず、相談窓口にご相談ください。家族や周りの方からの相談も受け付けます。

また、悩みを抱えて困っていると自らSOSを出すことができない場合があります。周りに困っている方がいたら、相談窓口へ情報提供をお願いします。

■ 対象者（暮らしに困る理由や状況は様々ですが、例えば次のような方が対象になります。）

- ・ 離職後、求職の努力を重ねたが再就職できず、自信を失って引きこもってしまった
- ・ 家計の管理がうまくできないため、借金等の負債に悩んでいる

■ 内容

専門知識を持った相談員が相談者と一緒になって、それぞれの状況や適性に応じた自立支援計画を立て、寄り添いながら支援をします。

問・相 ★福祉課地域福祉係（岩美すこやかセンター内） ☎73-1333

★岩美町社会福祉協議会 総務福祉課 ☎72-2500



医師の異動のお知らせ

4月の異動により、内科・外科に渡部純医師、竹安航医師、内科に田中宏征医師、吉田諒医師が着任しました。
なお、内科の橋本恭史医師、谷口晃一医師、中田裕資医師、内科・外科の津田亜由美医師は異動しました。
また、木曜午前の外科は村上敏医師が担当します。

令和2年度診療体制

		月	火	水	木	金	受付時間	診療時間	
内科	午前	一診	神谷	米谷	吉田	米谷	神谷	【午前】7時30分～11時30分 【午後】1時～4時 ※一診、二診、三診は予約制です。予約以外の方は、初診外来を受診してください。 ※予約変更・確認のお電話は、 午後2時から4時の間 にお願いします。	【午前】8:45～ 【午後】2:00～
		二診	尾崎	竹安	神谷葉	田中	尾崎		
		三診	渡部			神谷			
		初診	田中	吉田	米谷	渡部	竹安		
	午後	吉田	田中	渡部	竹安	渡部			
小児科	午前	後藤	後藤	後藤	後藤	後藤	【午前】7時30分～11時30分 【午後】1時～4時30分 ※火、木曜日午後の診察は休診です。	【午前】8:45～ 【午後】2:00～	
	午後								
外科	午前			渡部	村上		【午前】7時30分～11時30分	水【午前】8:45～ 木【午前】9:30～	
整形外科	午前	小谷	小谷	小谷		小谷	【午前】7時30分～11時30分 【午後】1時～4時 ※午後は緊急の手術が入り休診になることがあります。	【午前】8:45～ 【午後】2:20～	
	午後								
眼科	午前			鳥大眼科医			【午前】7時30分～11時	【午前】10:00～	
歯科	午前	池田	池田	池田	池田	池田	【午前】7時30分～11時30分 【午後】1時～4時 ※予約制です。予約・お問い合わせのお電話は、診療時間内をお願いします。	【午前】8:45～ 【午後】1:30～	
	午後		鳥大歯科医						

《救急対応》 平日の夜間及び土・日・祝日も急患には対応します。

午後の外来も行っておりますのでご利用ください。

面会制限強化のお知らせ

①入院患者様への感染症拡大防止のため、面会はご家族のみとします。

面会時間は、午後3時～午後7時です。

②ご家族でも以下の方は面会を禁止といたします。

- ・発熱、咳、のどの痛み等風邪症状のある方。
- ・中学生以下のお子様

面会時には、マスクの着用 と 手指消毒 をお願いします。

2020
4月

岩美町行事カレンダー

問い合わせ先：★健康長寿課 ●住民生活課 ◆子育て支援センター ◎総務課 ○社会福祉協議会

日	月	火	水	木	金	土
29	30	31	1	2	3	4
	6	7	8	9	10	11
5	12	13	14	15	16	17
	19	20	21	22	23	24
26	27	28	29	30	1	2
3	4	5	6	7	8	9

※詳しい行事内容・連絡先は裏面でご確認ください

健康づくり

4/7火	★ 狂犬病予防注射 詳細は、8ページをご覧ください。
8水	★ 狂犬病予防注射 詳細は、8ページをご覧ください。
13月	★ 狂犬病予防注射 詳細は、8ページをご覧ください。
14火	● 3歳児健康診査 会場/岩美すこやかセンター 受付/午後1時～午後2時 対象/平成29年1月1日～平成29年3月31日生まれ
15水	★ こころとからだの健康相談日 会場/岩美すこやかセンター 時間/午前9時30分～午前11時 対象/どなたでも
16木	★ ウオーキング教室 会場/岩美すこやかセンター 時間/午前9時～12時 対象/どなたでも (初めての方は4月14日までにお申し込みが必要)
17金	★ 栄養相談日 会場/岩美すこやかセンター 時間/午前9時30分～午前11時 対象/どなたでも
21火	● 6・7か月児健康診査・BCG接種 会場/岩美すこやかセンター 受付/午後0時45分～午後1時 対象/令和元年9月1日～令和元年10月31日生まれ ★ うるおい広場(ひきこもり当事者・家族の広場) 会場/岩美すこやかセンター 時間/午後1時30分～午後3時 内容/ウォーキング 対象/どなたでも

※都合により、日程を変更させていただくことがあります。ご了承ください。
お問い合わせ先
●は民生生活課 ☎73-1415 ★は健康長寿課 ☎73-1322

介護予防

4/2水	認知症予防 あったかハートサロン 時間/①午前10時～午前11時30分 ②午後2時～午後3時30分 会場/岩美町社会福祉協議会 対象/65歳以上の方 (初めてのの方は事前にお申込みください。) 問い合わせ/岩美町社会福祉協議会 ☎72-2500
9水	
16木	
23木	
5/7水	
4/3金	にこにこ体操サークル(老人福祉センター・大岩交流センター) 会場/老人福祉センター 時間/午前10時～午前11時 会場/大岩交流センター 時間/午後2時～午後3時 対象/どなたでも(概ね65歳以上) ※大岩交流センターのみ送迎バスあり
10金	
17金	
24金	
5/1金	
8金	
4/7火	にこにこ体操サークル(すこやかセンター) 会場/岩美すこやかセンター 時間/午前9時30分～午前10時30分 対象/どなたでも(概ね65歳以上) ※送迎バスあり
14火	
21火	
28火	
4/8水	介護者家族交流会 井戸端会議 会場/岩美すこやかセンター 時間/午後1時30分～午後3時 対象/どなたでも
15水	
22水	
4/8水	にこにこ体操サークル(なごみの館・文化センター) 会場/なごみの館 時間/午前10時～午前11時 会場/岩美町文化センター 時間/午後2時～午後3時 対象/どなたでも(概ね65歳以上) ※文化センターのみ送迎バスあり
15水	
22水	
4/15水	物忘れ相談日 会場/岩美すこやかセンター 時間/午前9時30分～午前11時 対象/どなたでも

※都合により、日程を変更させていただくことがあります。ご了承ください。
お問い合わせ先
地域包括支援センター ☎72-8420

行事

4/6月	心配ごと・人権・行政相談 会場/岩美町社会福祉協議会 時間/午前9時～正午 問い合わせ先/岩美町社会福祉協議会 ☎72-2500
15水	
24金	
4/3金	消費生活相談 会場/役場2階中会議室 時間/午前9時～午後4時 電話相談/☎73-1444 問い合わせ先/役場総務課 ☎73-1411
10金	
17金	
24金	
5/1金	
4/7火	絵本の読み聞かせ
14火	親子ふれあい遊び【はじめての会】
16水	すくすく測定日・誕生会
21火	絵本の読み聞かせ
22水	赤ちゃんサロン
28火	子育て講座【親子で絵本を楽しもう】
30水	親子ふれあい遊び【こどもの日の会】
5/7水	絵本の読み聞かせ
12火	すくすく測定日・誕生会

※都合により日程を変更させていただくことがあります。ご了承ください。
尚、上記の火、木曜日の活動は、午前10時から正午に行っています。
行事のない火、木曜日はすきなあそびを楽しんでいます。
会場/子育て支援センター
開設時間/月～金：午前10時～正午、午後1時～4時
対象/乳幼児とその保護者
問い合わせ先 子育て支援センター ☎72-2922

むし歯の予防は乳歯から



歯や口は、人が成長や発達、生きていくうえで必要な栄養を取るための第一関門です。何歳になっても口から食事や栄養がとれるように、歯や口の健康を保つことが大切です。

乳歯は生後7～8か月頃で下の前歯から生え始め、2歳半～3歳頃、20歯が生えそろいます。永久歯に生えかわり始めるのは6歳頃で、12～13歳になるまでにゆっくりと生えそろいます。

乳歯でむし歯になっても、永久歯に生え変わるものだから安心と思ってはいませんか？すがた形は見えなくても、乳歯の下には未完成な永久歯があご骨の中で成長しつつあるのです。乳歯がむし歯になり、そのままにしておくと、歯が抜けても乳歯の根が残ります。この根が永久歯の成長を妨げるのです。根にぶつかることにより、永久歯はまっすぐ生えず歯並びが悪くなったり、残った根の先に膿がたまることによって、すぐ下で準備をしている永久歯のエナメル質を溶かし、生えて間もない永久歯もむし歯にしてしまうのです。永久歯の健康のためにも、乳歯の時からきちんとしたケアを心がけるとともに、もしむし歯になってしまったら、放っておかずにはまず歯科を受診しましょう。

むし歯予防のポイント

●食べたらずみがかきの習慣を！

むし歯や歯周病の原因は歯垢です。歯垢は、口に残った食べかすが歯の表面につき細菌が増えたものです。うがいでは、取り除けないので「食べたらずみがかき」を習慣にしましょう。また、睡眠中は唾液の分泌が少なくなり、細菌が増えやすいため寝る前には歯磨きをしましょう。

●おやつを上手に選ぼう

砂糖を多く含むもの、口の中に長時間含むもの（飴やガム）、歯につきやすいもの（ケーキ、スナック菓子、クッキー、ジュース等）は、むし歯になる危険性が高くなります。お子さんへのお菓子の回数や内容を家族の中で決めて、だらだら食べることがないようにしましょう。反対に、砂糖を含まず自然の糖分で食べかすが残りにくいもの（おにぎり、いも、とうもろこし、せんべい、果物、チーズ等）は、むし歯になりにくいおやつとされています。おやつと一緒に取る飲み物を、水やお茶にすると、さらに効果的です。

●仕上げ磨きをしっかりと！

乳幼児期～学童期の子どもは、自分でできるからと任してしまうと歯間やかみ合わせの部分に磨き残しがあります。乳歯から永久歯への生え変わるまでは家族の方がしっかりと仕上げ磨きをしてあげるようにしましょう。

問 住民生活課 子育て支援係 ☎73-1415

人権学習

シリーズ
192



新型コロナウイルスに思う

4月になりました。地球温暖化現象でしょうか、桜の咲くのも入学式の頃より早くなってきています。満開の桜の下でなくても、いつも通りの入学式ができることを祈っています。

2月～3月は、新型コロナウイルスの感染拡大により、日本のみでなく世界中が混乱の渦に巻き込まれてしまいました。新型肺炎の発症の原因が特定できていないことや高齢者の方が亡くなられる割合が高いとのことで、一層の注意が必要になります。感染防止のため、各種イベントや行事が中止になったり、自粛されたりしています。

3月には、全国の小、中、高、特別支援学校で臨時休校が実施されました。この取り組みに対して、いろいろな意見が出るとは思いますが、人として正しいこと、生命の尊重を第一優先ということを念頭に置き、議論してほしいと思っています。

日本は科学技術の進んだ国です。暖かくなったらウイルスが弱るだろうという憶測ではなく、しっかりと原因やだれもが安心できる対策や治療を確立してほしいものです。だれもが安心できることや生命の尊重は、まさに人権教育のねらいの主たるものです。

今回の新型コロナウイルス感染症対策については、必ず、次世代への対応として生きる大切なものになると思っています。地球上の人々は、いろいろな病気や困難を克服してきているのですから。



問い合わせ先

岩美町中央公民館
☎ 72-0510 FAX 73-1440



中央公民館では、さまざまな年代を対象とした生涯学習講座「センスアップ講座」を開催します。学習をとおして、町民の皆様が地域の魅力や課題に気付いたり、新しいつながりや仲間を作ったり、心身ともに豊かに暮らせるよう、楽しく取組める講座をめざします。皆様のご参加をお待ちしています！

令和2年度 センスアップ講座

いわみセンスアップ大学

様々な分野の学習で教養を深め、クラブ活動で仲間と交流し、楽しく健康長寿をめざしましょう！

【対象】 おおむね60歳以上の町民
【開催時期】 5月～12月
【開催回数】 全体学習10回
自主学習クラブ6回

【費用】 入学金1,000円
【申込方法】 4月下旬より募集開始。要項を広報いわみ5月号に掲載します。

プレイパークいわみ

友だちや家族と一緒に物づくりや体験活動を楽しみましょう。

【対象】 子どもとその保護者
【開催時期】 7月～3月
【開催回数】 5回程度
【費用】 材料費が必要な場合があります。
【申込等】 広報いわみと各小学校・保育所へのチラシで随時お知らせします。

イングリッシュパークいわみ

外国の文化や慣習、簡単な英会話を楽しく学びます。

【対象】 小学2・3年生
【開催日】 年間10回
【申込方法】 各小学校へチラシを配布します。全10回の日程にできる限り参加してください。



町民カレッジ（4講座）

☆芸術文化教室（絵画・美文字・インドアグリーン）

芸術文化に親しみながら、仲間づくり・地域づくりを目指します。

【対象】 町民
【開催時期】 6月～12月
【開催回数】 各講座2～4回
【費用】 材料費が必要な場合があります。
【申込等】 広報いわみ、防災無線等で随時お知らせします。

☆パソコン・スマホ教室

パソコンやスマートフォンの技術を学び、生活に役立てましょう。

【対象】 町民
【開催時期】 未定
【開催回数】 2～4回
【申込等】 広報いわみ、防災無線等で随時お知らせします。



☆料理講習会

料理をとおして健康づくり、仲間づくりをめざします。一緒に料理を楽しみましょう！

【対象】 町民
【開催回数】 6回程度
【開催時期】 6月～12月
【費用】 材料費
【申込等】 広報いわみ、防災無線等で随時お知らせします。



☆いわみ学

岩美町のことを、様々な分野から改めて考えてみましょう。地域の魅力や、新たな課題の発見があるかも！？

【対象】 町民
【開催時期】 5月、7月、9月、11月、1月、3月
【開催回数】 全6回
【申込等】 広報いわみ、防災無線等で随時お知らせします。

岩美川柳会

感情の起伏激しくマスクする

浜岡 敏子

マスクして目が十二分物を言う

石谷美恵子

忘れられポケの中でチョコが溶け

飯野 菖子

チョコあげた名簿は廃棄などしない

小西 幸安

孫栗立つまでは豆まき絶やすまい

山田 たぬ

成人式「ひげ」をちよびり生やしたろ

山下 蟹郎

先生も生徒も同じ選手権

山下 節子

松かさ短歌会

駐在へ消防署へと感謝込め

保育園児は餅届けたり

西村 節雄

懸命に脚泳がせて昇る風

ジグザグジグザグ二月の空を

平家 陽子

とんど火の櫓の青竹爆する音

空気ふるわせまたたく崩る

岩垣 明美

春の図書館まつり

日時 4月26日(日) 午前10時～

場所 中央公民館

*おいり作りをします。

詳しくはチラシをご覧ください。

*色で遊ぼう! 一布の袋に絵を描こう

(自分の持っているかばんを持って来てください。)

*こどもの読書週間クイズ

クイズに答えてプレゼントをもらってね

申し込みが
必要です。

こどもの読書週間

4月23日～5月12日

—「出会えたね。とびっきりの1冊に。」—

映画会

日時 4月15日(水) 午後1時30分～

場所 いわみんホール —「サクラサク」—

夜の図書館「映画会」

日時 5月1日(金) 午後7時～

場所 いわみんホール —「サクラサク」—

グラスアート講習会

日時 4月9・23日(木) 午前9時30分～

場所 中央公民館

★材料代が必要です。

館外貸出日程表

つかさ・長者寮・里久の里・あすなる
松風の郷・アサンテ幸風
(第1・3火曜日)

4月7日

4月21日

※行事は変更または中止になることがあります。
また、保育園での貸し出しは休みです。ご了承ください。

利用案内

開館時間 月～金 午前9時～午後7時
土・日 午前9時～午後5時

★今月の休館日は、4月28日最終火曜日、
4月29日昭和の日

・本は一人10冊まで2週間借りられます。
・予約本は連絡から1週間以内にお受け取りください。
次の予約の方が待っておられます。

本は返却期限内にお返しください。

★本は水に弱いので気をつけてください。
(雨の日や雪の日には袋に入れて持って来てください。)

★破れたときはテープを貼らないでそのまま持ってきてください。

ホームページをご利用ください

☆インターネットや携帯電話から本の検索や予約ができます。

☆予約した本や雑誌が貸出可能になったら電話かメールでお知らせします。

<http://lib.iwami.gr.jp/>

注：ホームページからの予約は利用者登録が必要です。



携帯電話はこちら

あたらしい本

【文学】

居酒屋ぼったくり おかわり

落花狼藉

飛雲のごとく

親方と神様

平蔵の母

罪の軌

ドミノin上海

桃源

M

歌舞伎座の怪紳士

清明

稚児桜

看守の流儀

地面師たち

如何様

風間教場

西日本鉄道殺人事件

最後の楽園

店長がバカすぎて

20 CONTACTS

ブルーブラッド

桔梗の旗

まんぷく

着物憑き

ロスねこ日記

深夜高速バスに100回ぐらい乗って

しらふで生きる

ヤットコスットコ女旅

【哲学・歴史・社会】

渡辺えりの人生相談

50歳からの人生ゆるゆる計画

70歳からの「女の輝き」「男の品格」

俺たちのおいじたく

歴史とは靴である

一冊でわかるフランス史

生活実用法律事典

秋川 滝美

朝井まかて

あさのあつこ

伊集院 静

逢坂 剛

奥田 英朗

恩田 陸

黒川 博行

小松 成美

近藤 史恵

今野 敏

澤田 瞳子

城山 真一

新庄 耕

高山羽根子

長岡 弘樹

西村京太郎

服部まゆみ

早見 和真

原田 マハ

藤田 宜永

谷津 矢車

畠中 恵

加門 七海

北大路公子

スズキナオ

町田 康

室井 滋

渡辺 えり

菅原 圭

坂東眞理子である

弘兼 憲史

磯田 道史

福井 憲彦

國部 徹

いわみ旬会

ものの芽に生きぬく力もらいけり

上村いたる

二ん月の初冠雪に驚きぬ

鳥井志をり

夕ぐれの雨後の檐田鳥の声

川戸しげ子

短日や時間を気にしつ長話

由澤寿美江

北風吹くやみな北に向く浜の松

山田 和子

青空に目刺しのような飛行機雲
北風吹きて空に消えゆく
植田 榮子

鳥の声し目を擦りつつカメラ手に
いるいるメジロ葉陰に動く
城戸千鶴子

枯れ草に群がる雀空へ散り
吾過ぎ去ればまた群がれり
小谷 節子

プライドを持ってと言わるる今の世に
劣等感をバネにせし人
山本憲二郎

ところ 鳥取市立用瀬図書館
おはなしの部屋
※当日受付、先着順
☎ 鳥取県行政書士会事務局
☎0857-24-2744

第30回(令和2年度) 因伯シルバー大会 出場者募集

スポーツや文化活動を通して、鳥取県内の高齢者同士の交流の輪を広げ、健康と仲間づくり、生きがいづくりを促進すると共に、第33回全国健康福祉祭ぎふ大会の派遣選手選考会として開催します。

応募資格 鳥取県に在住する60歳以上の方。(昭和36年4月1日以前生まれの方)

競技 全12種目 卓球、テニス、ソフトテニス、ソフトボール、ゲートボール、ペタンク、ゴルフ、弓道、グラウンド・ゴルフ、囲碁、将棋、健康マージャン

開催日時 令和2年5月中旬
※種目によって日程が違います。

開催場所 鳥取県西部地区を中心に開催予定

募集方法 所定の参加申込用紙に必要事項を記入し、FAX又は郵送で申してください。

募集締切 令和2年4月20日(月)
※※※詳しい募集要項については、下記へご確認ください。※※※

申・問 〒689-0201 鳥取市伏野1729-5
社会福祉法人鳥取県社会福祉協議会
☎0857-59-6332

鳥取ことばきネット 検索

して地域貢献されませんか?
日時 令和2年4月16日(木)
14:00~16:00
場所 岩美町中央公民館
(ご予約不要です)
問 岩美町シルバー人材センター
☎72-2511

司法書士による「無料法律相談会」

鳥取県司法書士会では下記のとおり相談会を開催しますので、お気軽にご利用ください。

とき 4月14日(火) 午後4時~午後6時 ※要予約

ところ とりぎん文化会館
第5・6会議室

内容 相続/不動産登記/会社・法人登記/成年後見/多重債務 等

問 鳥取県司法書士会
☎0857-24-7024

行政書士無料相談

内容 相続・遺言、成年後見、帰化・在留許可等の手続きなど(行政書士対応)

とき 4月11日(土)
10:00~15:00

ところ 鳥取市立中央図書館
2階 多目的ホール

内容 相続・遺言、成年後見、農地転用、許認可申請、契約など(行政書士対応)

とき 5月3日(日)
10:30~14:30

ハローワーク鳥取 出張職業相談会

お仕事を探されている皆様

(ハローワークを利用した事のない方、ハローワークへ出向くのが困難な方など是非ご参加ください)

【内容】

*職業相談

求人情報の印刷提供
(紹介状を希望の方はハローワークで求職登録後、窓口での発行となります)

*訓練相談

公共職業訓練・求職者支援訓練のご案内

※パソコンによる適職診断も
行っております。

予約不要

日時: 令和2年4月16日(木)
14:00~16:00
(受付時間15:30まで)
場所: 岩美町中央公民館 第2研修室

問 ハローワーク鳥取
☎23-2021(41#)
岩美町商工観光課 ☎73-1416
岩美町福祉課 ☎73-1333

シルバー人材センター お仕事相談会

おおむね60歳以上の方を対象に、シルバー人材センターのお仕事相談会を開催いたします。

岩美町にお住まいの方で、会社を退職された方、余暇を有効に活用された方、豊かな知識や経験、能力を活か

生徒募集中!!

フルーツ・フラメンコギター・ギタールパ



問合せ: コンサート・オフィス音楽院 ☎070-2326-7132

住所: 岩美町浦富 1544-3 (バス停: 浦富海岸口から1分)

小学生から大人まで個人に合った教え方をいたします。

受講回数: 月1回60分、月2回45分、受験コース90分

受講日: フルート/土・日・月、ギター/水・木・金(希望日)

フルート講師/末原論宜: 京都芸大卒。パリUFAM国際コンクールフルート部門1位
現在、大阪交響楽団名誉団員、くらしき作陽大学、武庫川女子大学講師
フルート講師/鈴木亜希子: 京都市立堀川高校音楽科卒業。相愛大学音楽学部卒業
ウィーン国立音楽大学留学。京都芸術祭奨励賞受賞。
フラメンコギター&ギタールパ講師
吉川二郎: 関西学院大学卒業後、スペインに留学。
兵庫県川西市民文化賞受賞。毎年、スペインでリサイタル。
日本を代表するコンサートフラメンコギタリスト。

<http://concert-office.jp>

有料広告

まちの求人案内

ハローワーク鳥取受理分 (令和2年3月15日現在)

*ハローワークインターネットサービスから就業場所が岩美町となっている求人掲載しています。
 求人がすでに採用済みとなっている場合もありますのでご了承ください。
 *就職の希望・紹介状の発行・問い合わせは、ハローワーク鳥取(鳥取公共職業安定所 ☎23-2021)まで。

事業所	所在地	職種	賃金(円)	就業時間
社会福祉法人あすなる会	鳥取市川端4丁目115	介護士/正社員【R3.4.1~】	182,000 ~ 219,300	変形労働時間制 (1)7時00分~16時00分 (2)9時00分~18時00分 (3)17時00分~10時00分
株式会社マルワ渡辺水産	新温泉町芦屋365	鮮魚係(いわみ店)	300,000 ~ 350,000	7時00分~19時00分の間の8時間
福上工業株式会社	新井550	土木技術者	180,000 ~ 350,000	変形労働時間制 (1)8時00分~17時00分
		現場作業員	176,000 ~ 220,000	
大洋工業株式会社	河崎206-2	電気工事作業員	181,000 ~ 260,000	変形労働時間制 (1)8時00分~17時00分
有限会社大豊工業	河崎294-2	土木技術者	200,000 ~ 300,000	(1)8時00分~17時00分
グッドヒル株式会社	鳥取市吉成2丁目14-21	紳士服製造におけるマシン・アイロン作業(岩美工場)	140,000 ~ 140,000	変形労働時間制 (1)8時20分~17時05分
有限会社東和モーターズ	高山133	自動車整備(見習いを含む)	133,000 ~ 230,000	(1)8時30分~17時30分
株式会社エヌケーシー	鳥取市戎町471	介護職員	171,500 ~ 221,500	変形労働時間制 6時30分~20時00分の間の8時間
鳥取いなば農業協同組合	鳥取市行徳1-103	農機事務	140,000 ~ 140,000	(1)8時30分~17時15分
株式会社ワールドインテック鳥取営業所	鳥取市南吉方1丁目114-3 エステートビル2	電池製造業務	170,500 ~ 170,500	交替制 (1)8時15分~17時00分 (2)16時40分~0時50分 (3)0時30分~8時40分
東しん貿易株式会社	浦富260	IT関係担当	152,600 ~ 152,600	(1)8時00分~17時30分
		一般事務<<急募>>	139,520 ~ 139,520	(1)8時00分~17時00分
有限会社山本精機	浦富610-7	納品・検査業務	136,000 ~ 180,000	変形労働時間制 (1)8時15分~17時00分
株式会社リフティングブレン鳥取営業所	鳥取市千代水1丁目22-1	電池製造オペレータ	183,770 ~ 183,770	変形労働時間制 (1)8時15分~18時15分 (2)20時15分~6時15分

岩美町の可燃ごみの量 (単位: kg)

平成31年2月分	149,100
令和2年2月分	154,710
増減量	5,610

コメント
 昨年同月と比べ5,610kg増加しました。減量のご協力をお願いします。
 メモ用紙、空き箱などミックスペーパーは雑誌などにはさんで古紙回収に出してください。
 問 環境水道課 ☎73-1567

リファレンいなば 4月リサイクルファクトリースケジュール

内容	日時	定員	費用
新聞ちぎり絵(春)	4/7(火) 10:00~12:00	10人	無料
木工・キャスター付き台	4/10(金) 10:00~12:00	5人	200円
裂き織り	4/17(金) 10:00~11:30 13:30~15:00	3人 3人	実費
マイバッグ(大きなトートバッグ)	4/21(火) 10:00~15:00	5人	無料
健康布ぞうり	4/24(金) 10:00~15:00	10人	100円

※各教室内容により、布等の材料をご持参頂く場合があります。詳しくは、電話でお問い合わせください。
 ※上記以外の体験講座や、外部出張も行います。お気軽にご相談ください。

申・問 リファレンいなば (鳥取市伏野2220) ☎0857-59-6026
 開館時間 10:00 ~ 16:00
休 月曜日(月曜日が祝日の場合は翌平日)
 参加申込 当月1日より受付(先着順)



人口と世帯 (令和2年3月1日現在)

人口	11,420人 (△16)
男	5,508人 (△10)
女	5,912人 (△6)
世帯数	4,422世帯 (△5)



海藻活用 お手軽メニュー

豚肉のとろろチーズ焼き

- 【材料】 4個分
- 豚うす切り肉…………… 100g
 - こしょう…………… お好みで
 - とろろ昆布…………… 4g
 - 乾燥カットわかめ…………… 1g
 - …………… ⇒水に浸けてもどす。水けをきる。
 - プロセスチーズ…………… 縦長に4つに切る
 - 炒め用油…………… 大さじ1/2

- 【作り方】
- ① 豚肉を4等分し、薄く広げ、こしょうをふる。
 - ② 豚肉の上に【とろろ昆布】を全体に広げる。
【わかめ・チーズ】を芯にして、端から巻いていく。
 - ③ 温めたフライパンに【炒め用油】を入れ、巻き終わりを下にしながら、巻いた豚肉を並べ入れる。ふたをして、蒸し焼きにする。
全体に焼き色が付くように、時々、転がしながら焼く。



エネルギー 78kcal たんぱく質 6.4g
脂質 5.4g 食塩相当量 0.2g (1個分)

とろろ昆布、チーズの塩気でいただきます。青じそと一緒に巻いてもおいしいです。とろろ昆布のねばりが、パサパサしがちなお肉を食べやすくしてくれます。わかめ・とろろ昆布はお好みで増やしていただいても良いです。(とろろ昆布は塩分が多いです。入れ過ぎには注意しましょう。食塩の摂り過ぎになります)

【岩美町の文化財 Vol.13】

かき や おきのかみつねふさ ほうきよいんとう
○垣屋隠岐守恒総の※宝篋印塔 (平成13年8月30日岩美町の文化財に指定)



宝篋印塔

所在地：岩美町宇治 長安寺境内

概要：『因幡誌』には、「長安寺境内、左の方の切岸の上にあり、高さ4尺余の宝篋印塔これなり」とあります。その位置は今も変わっていません。隠岐守は垣屋播磨守宗管（但馬山名家の旧臣で四天王と称された一人）の子で、天正年中、父子共に秀吉公に従って因幡に来て浦富桐山城に入りました。宗管死後、関ヶ原の戦いの時、西軍に組して敗れ、紀州高野山で自害しました。

※宝篋印塔…墓塔、供養塔などに使われる仏塔の一種で、塔の内部に宝篋印陀羅尼經というお経を納めたことが由来とされています。

出典：岩美町の文化財（平成27年3月発行）

※岩美町の文化財（冊子）は、教育委員会事務局にあります。

☎ 教育委員会事務局社会教育係 ☎73-1302



一編集・発行一 岩美町役場総務課
TEL 0857-73-1411 FAX 0857-73-1509
総務課 E-mail soumu@iwami.gr.jp
岩美町役場ホームページ http://www.iwami.gr.jp/

「広報いわみ4月号」には、約10ページの総覧が掲載されています。
森をまもりながら紙をつくる。
FSC森林認証紙を使用しています。

麒麟のまち
インフォメーション
INFORMATION

第8回 鳥取市

「それ、鳥取市だよ」スタート！！
～新キャラクター「トットリー氏」登場～

鳥取市では、新たなシティプロモーションとして「それ、鳥取市だよ」をスタートしました。謎の外国人キャラクター「トットリー氏」の目線を通じて鳥取市のもつ魅力や個性を全国に向けて情報発信し、興味や関心を獲得する取り組みです。

トットリー氏は、ひょんなことがきっかけで、鳥取市にやって来たばかりの外国人ですが、すでに鳥取市の食や文化に興味津々。「それ、鳥取市だよ」のキャンペーン専用サイト (https://tottery.jp) でトットリー氏の紹介や動画、記事コンテンツを公開していますので、みなさん、ご覧ください。

【問合せ先】鳥取市広報室 Tel0857-30-8008

◇次回、智頭町へ！

それ、鳥取市だよ

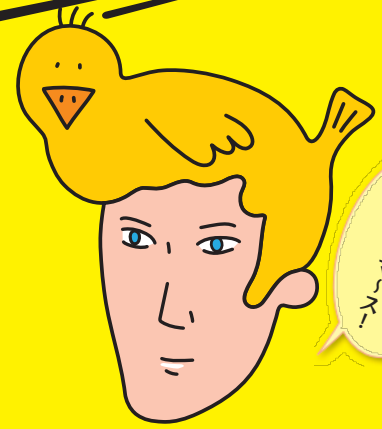

★トットリー氏★

キャンペーン専用サイトはこちらのQRコードから！

