

いわみ

12
December

2014 No.663

注目
記事

軽自動車税の税率が変わります P6



11/5 いわみ八宝から新たな岩美グルメ「赤がれいバリバリ丼」登場！

骨もバリバリ食べられるようしっかりと揚げ、「海のたれ」「山のたれ」の2種類の味を楽しめます。2月から3月にかけて町内の民宿など9店で提供される予定。

主
内
容

- 4 わがまちホッとニュース 沖縄県国頭村児童交流
- 5 12月14日（日）衆議院議員総選挙
- 7 道路の除雪作業にご協力を！
- 8 平成27年度から保育所や幼稚園等の利用を希望されている皆様へ
- 13 平成26年度（上半期）財政の状況・公営事業の業務状況
- 22 年末年始の業務について

未来へ、つなげる。



岩美町制施行60周年

ジオパークフォーラムが盛大に開催



思いや歩みを振り返り「住民関係者皆様の4年間の日々の取り組みの成果の賜物」と感謝申し上げるとともに「今からが新たな再スタート」と4年後を見据え世界をリードする更なる躍進を期待しエールを送りました。また、鳥取県を代表し林副知事は、ジオパークが世界的に認知され評価が大変高まっていること、岩美町における教育に活かした取組や集客に向けた体験活動を高く評価し「世界のジオをリードするトップランナーを目指そう!」と呼びかけました。

第1部では、兵庫県立大学大学院地域マネジメント研究科准教授先山徹氏に「岩美町の魅力とジ

世界ジオパーク再認定を記念し、11月1日(土)ジオパークフォーラムが、岩美町中央公民館で盛大に開催されました。開会行事では、岩美町を代表し西垣副町長が、2010年10月3日世界ジオパーク初認定の『世界ジオパークアシア大会(A PGN)』に向けて自信に繋がる講演となりました。

第2部では「山陰海岸ジオパーク児童・生徒研究作品コンテスト」の最優秀賞者の表彰式及び発表・講演を行いました。個々の身近な疑問や興味ある課題をテーマに研究しており、応募作品全73点みな素晴らしいものでした。

オパークを活かしたまちづくり」と題し講演いただきました。私たちの生活や文化そのものがジオパークの恵みによってもたらされているものであり、他のジオパークの相違点を知ることによって世界ジオパークに認定された山陰海岸ジオパーク(岩美町)の魅力を再認識するとともに、来年9月、山陰海岸ジオパークで開催される『世界ジオパークアシア大会(A PGN)』に向けて自信に繋がる講演となりました。



「文化講演会&女と男のつどい」を開催しました!

女性団体連絡協議会による寸劇



テーマ：飲み会で遅くなるのは男性の特権!?



テーマ：公民館がやっている講座に参加するのは女性ばかり。でも企画はだれが?



昔は家の手伝いをするのが当たり前で家族の共同作業が多かったけど、今はどうですか?

こと、大変参考になりました。会場に来てよかったです」など男女共同参画について改めて考えていただく良いきっかけとなりました。講演の前には女性団体連絡協議会の方々が、身近に男女共同参画を感じてもらえるように、地元の方言をまじえた寸劇も行いました。

11月2日(日)、中央公民館講堂で「文化講演会&女と男のつどい」を開催しました。講師に山田亮さんをお迎えして、「人生いろいろ 夫婦もいろいろ」と題し、家事や子育てなど実体験をもとに、分かりやすく楽しい講演をいただきました。講演を聞いた方は「実生活の経験を踏まえた内容で分かりやすくてよかった」「家事のこと、子育て、コミュニケーションのこと、身の回り、身近なこと、大変参考になりました。会場に来てよかったです」など男女共同参画について改めて考えていただく良いきっかけとなりました。講演の前には女性団体連絡協議会の方々が、身近に男女共同参画を感じてもらえるように、地元の方言をまじえた寸劇も行いました。

「岩井木彫人形」が年賀郵便切手になりました



左：年賀郵便切手
(寄附金、お年玉くじなし)
右：寄附金付お年玉付年賀
郵便切手



岩美町で昔から愛され続けている岩井おぐら屋の「木彫人形十二支の末(ひつじ)」が平成27年用年賀郵便切手になりました。愛くるしい表情をした末(ひつじ)と一緒に大切な方へ新年のご挨拶をしませんか。販売期間…平成27年1月9日(金)まで 販売場所…全国の郵便局等 ※詳しくは最寄りの郵便局へお問い合わせください。

山陰海岸ジオパーク小学生 駅伝競走大会男子の部優勝



好天に恵まれた10月25日(土)、兵庫県立但馬ドームにおいて、山陰海岸ジオパークエリア内の小学校対抗の駅伝大会が開催されました。町内3小学校のそれぞれ男女1チームずつを含め、3府県から、男子55チーム、女子54チームが参加し、熾烈な闘いを繰り上げました。その中で、岩美西小学校の男子チームが見事優勝を果たしました。しかも、4区間全部で区間賞というすばらしい成績でした。子ども達の日頃の練習の成果であり、その不断の努力を称えると同時に、健康面での配慮や応援等、お世話になった保護者の皆様に感謝いたします。

時計を寄贈していただきました



11月7日(金)、鳥取県市町村職員年金者連盟岩美郡支部より、町制施行60周年を記念して時計を寄贈していただきました。当日は、役場町長室にて飯野幸義会長より町長へ目録が手渡されました。寄贈していただいた時計は、役場1階に設置させていただきます。誠にありがとうございました。



岩美町防災訓練を実施しました

10月21日(火)、岩美南小学校グラウンドで、岩美町防災訓練を行いました。当日は、鳥取県沖東部断層で震度6強の地震が発生し、大津波警報が発令されたという想定で、本庄、小田、岩井、蒲生地区の住民約420名と南小学校、みなみ保育所の児童・園児258名が避難訓練を行いました。また、陸上自衛隊、鳥取海上保安署、消防防災航空センター、鳥取警察署、東部広域消防局、岩美町消防団、岩美町赤十字奉仕団、N.T.T.西日本、防災士会、社会福祉協議会等の防災関係機関の協力により、避難広報訓練、消火訓練、防災ヘリによる物資搬送訓練、倒壊家屋からの救出救助訓練、炊き出し訓練などを行いました。



お世話になります

区長の異動がありました。地域のまとめ役として、また、役場と町民の皆さんをつなぐ役としてお世話になります。今後とも格別のご協力をお願いいたします。

また、前任の皆さんには大変お世話になり、ありがとうございました。紙面を借りて厚くお礼申し上げます。

(敬称は省略させていただきました。)

地区	集落名	役職	氏名
田後	1区	区長	山田 秀行
	2区	〃	西山 幸則
	3区	〃	古泉 芳穂
	4区	〃	岸本 美裕
	5区	〃	吉田 幸男
	6区	〃	加藤 政人
	8区	〃	武野 幸雄
	10区	〃	松野 幸泰

第25回

岩美町・沖縄県国頭村児童交流

～沖縄での体験活動～

10/7
～10/10



岩美町と国頭村は、昭和60年の「鳥取わかとり国体」、昭和62年の「沖縄海邦国体」で、双方が重量挙げの競技会場となったことをきっかけとして、児童交流を始めました。

今回で25回目の節目となる交流は、10月7日（火）から10月10日（金）の4日間に行われ、榎本町長、船木町議会議長をはじめ、町内3小学校の6

年生児童16名、教員等6名の計24名が国頭村を訪問しました。台風の影響でプログラムの変更を余儀なくされた部分はありましたが、児童はホームステイ、奥間小学校での交流など、大きな体験をさせていただきました。

2月には国頭村の児童たちが雪景色の岩美町を訪問する予定です。



参加した児童の感想

岩美南小学校

村上 魁杜 交流で、いちばん心に残ったのは平和学習です。平良啓子さんから話を聞いて、戦争はものすごくこわいということを知ることができました。

中島 成美 私は、平良啓子さんに聞いた戦争の話が心に残っています。今の時代に生まれ、幸せであることに感謝したいです。

西川 郁実 沖縄交流で心に残ったのは、平良啓子さんが話してくれた対馬丸のことです。想像以上に戦争は悲惨で怖いものだとわかりました。

山本 裕太 ホームステイ先の人とキャッチボールをしました。その人もぼくと同じく野球部キャプテンでした。話も合い、すぐ仲よくなることができました。

大西由美香 いちばん心に残ったことは、シーカヤックで沖に出て、波や風に流されてなかなかもどれなかったことです。もどれた時はほっとしました。

岩美北小学校

柴田 杏夏 私はホームステイが心に残っています。夜は北国小学校の人がたくさん集まって一緒にごはんを食べたりして楽しかったです。

川田 浩大 平良啓子先生が対馬丸の講話をしてくださったことが心に残っています。話を聞いて戦争は二度とおこしてはいけなさと感じました。

西原 唯華 私が沖縄に行くと心に残ったことは、ヤンバルクイナを見たことです。この沖縄交流で学んだことをますぐラスの友達に伝えたいです。

谷口 一将 ぼくが一番心に残っていることは、平良啓子先生の講話です。対馬丸がしずめられ、6日間も流されたことに大変心が痛みました。

岩美西小学校

岩見 凱 4日間の沖縄交流がありました。沖縄にはきれいな自然がありますが、悲しい過去もあります。多くの方々ありがとうございました。

岩村 樹 ぼくがこの4日間で沖縄の人の温かさ、戦争の中を生きてきた人々の過酷さを知りました。この交流で学んだことを、多くの人に伝えたいと思います。

石谷 衣舞 沖縄の独特な文化や生き物のこと、そして沖縄であった戦争のことを、すごく学びました。2月にある岩美町の交流がすごく楽しみです。

板倉 由佳 私が沖縄交流で心に残ったことは、海岸散策です。海はとてもきれいで貝がらやサンゴがあり、写真を撮るのとても楽しかったです。

谷口空悠海 私は、沖縄交流でたくさんのが分かりました。それは、沖縄の人たちの温かさや明るさ、そして70年前に起こった沖縄での悲惨な出来事などです。

岩崎 眞春 ぼくは、沖縄交流で色々感じました。それは、沖縄は岩美と全く違う文化だということです。食文化も、墓の形も全く違いました。

中村 尊哉 沖縄交流では、文化の違いやアメリカの商品の多さ、ドルでもらったおつりに驚きました。海の青さはとても印象的でした。

12月14日(日) 衆議院議員総選挙

**投票時間は午前7時から
午後8時まで**

町内22箇所の投票所で午前7時から一斉に投票が始まり午後8時で締め切られます。

(注) 次の投票所は終了時間が繰り上げとなります。

田河内・鳥越……午後5時まで
洗井・長谷・白地……午後6時まで

入場券を忘れずに

投票所入場券は郵便で皆さんの自宅にお届けします。

投票所入場券は投票日まで大切に保管し、投票所に「持参ください」。

なお、入場券を紛失した場合でも、選挙人名簿に登録されている住所地の投票所に行けば投票できますので、町の選挙管理委員会にお問い合わせください。

投票日に投票できない方は 期日前投票か不在者投票を

投票日当日に仕事や旅行、レジャー、冠婚葬祭等の用務があり、住所地の投票所へ行けない方は、期日前投票をすることができます。

また、岩美病院など指定施設に入院している方や、選挙日に20歳となるが、現在19歳である方等は不在者投票をすることができます。

期日前投票等の期間

《期日前投票・不在者投票の期間》
12月3日(水)～12月13日(土)

※ただし、最高裁判所裁判官国民審査については12月7日(日)から期日前投票・不在者投票が可能となります。

【時間】午前8時半から午後8時
【場所】岩美町役場 1階町民ホール

投票の順序

初めに小選挙区の投票を行い、次に比例代表、最高裁判所裁判官国民審査の投票を行います。

開票は、午後8時50分から

開票は、岩美町中央公民館講堂で行います。

今回の選挙人名簿に登録される方

○年齢要件

平成6年12月15日以前に生まれた方

○住所要件

平成26年9月1日以前に転入し、転入届を提出して、引き続き3ヶ月以上岩美町に住所を有する方

また、岩美町を転出し、新住所地に平成26年9月1日までに転入届を提出していない方は岩美町において投票することになります。

詳しくは町の選挙管理委員会にお問い合わせください。

岩美町選挙管理委員会
(役場総務課内) ☎73-114-11

意見を募集しています

《投票所閉鎖時刻の繰上げについて》
町選挙管理委員会では、平成27年3月以降に実施する選挙について、投票所閉鎖時刻の繰上げを検討しています。

このことについて、皆様からの意見を募集しています。

なお、検討案、意見募集の詳細については、町ホームページ、町選挙管理委員会事務局(役場総務課内)、中央公民館、各地区公民館でご覧になれます。

【募集期間】12月29日(月)まで
【意見提出方法】郵送、ファクシミリ、電子メール、町選挙管理委員会窓口、中央公民館、地区公民館いずれでも結構です。

岩美町選挙管理委員会

(役場総務課内)
☎73-114-11 FAX 73-115-69
E-mail: soumu@wanig.jp

ルールを守って明るい選挙



政治家が選挙区内の人に、お金や物を贈ることは公職選挙法で禁止されています。また、有権者が政治家に寄附や贈り物を求めることも禁止されています。

政治家は寄附禁止のほか、選挙区内の人に年賀状等のあいさつ状を出すことなども禁止されています。

ルールを守って、きれいな選挙・お金のかからない選挙を実現しましょう。

岩美町選挙管理委員会
(役場総務課内) ☎73-114-11

臨時給付金の 申請期限が 迫っています

岩美町は平成26年12月30日まで!

「臨時福祉給付金」及び「子育て世帯臨時特例給付金」の申請期限が迫っています。

支給対象と思われる方には、平成26年6月下旬にご案内と申請書を送付していますので、申請がお済みでない方は手続きをお急ぎください。(公務員の方は所属庁から案内されています。)

申請期限を過ぎると申請ができなくなり、給付金の受け取りができませんので、ご注意ください。

なお、申請書を紛失された方は再交付しますので、問い合わせ先までご連絡ください。

問

○臨時福祉給付金については、

☎73-11333 (福祉課)

○子育て世帯臨時特例給付金については、

☎73-11415

(住民生活課)

○制度については、

☎057010371192

(厚生労働省)

軽自動車税の税率が変わります

問 税務課 ☎73-1413

平成26年度の税制改正で車体課税全体の見直しがされ、長期間据え置かれていた軽自動車税の税率について引き上げが行われました。

車両の種別と新車登録日の区分によって、平成27年度及び平成28年度以後の税額が変わります。

税率（年税額）

車両の種別		現行税額 (平成26年度)	新税額 (平成27年度以後)
原動機付 自転車	総排気量50cc以下	1,000円	2,000円
	2輪	50cc超 90cc以下	2,000円
		90cc超125cc以下	2,400円
	ミニカー	2,500円	3,700円
軽自動車	2輪(125cc超250cc以下)	2,400円	3,600円
	雪上車	2,400円	3,600円
小型特殊 自動車	農耕作業用(コンバイン等)	1,600円	2,400円
	その他(フォークリフト等)	4,700円	5,900円
2輪の小型自動車(250cc超)		4,000円	6,000円

○軽自動車（3輪以上のもの）

車両の種別	現行税額 (平成26年度)	新税額 (平成27年度以後)	
		平成27年3月31日以前に新車登録した車両	平成27年4月1日以後に新車登録した車両
3輪	3,100円	3,900円	
4輪以上	乗用	営業用	6,900円
		自家用	10,800円
	貨物用	営業用	3,800円
		自家用	5,000円

現行税額と同じ

☆平成28年度以後

グリーン化を進める観点から、軽自動車（3輪以上のもの）の内、初度検査年月から13年を経過した車両は次のとおり重課となります。

車両の種別		新税額 (平成28年度以後)	
3輪		4,600円	
4輪以上	乗用	営業用	8,200円
		自家用	12,900円
	貨物用	営業用	4,500円
		自家用	6,000円

通学費補助制度をぜひ活用ください

本町では、中学生及び高校生の保護者の経済的負担の軽減と、町内路線バスの利用促進を図ることを目的に、通学用のバス定期券の購入費を補助しています。（中学生は岩美中学校に通う生徒に限る。）

これは、通学用に町内路線バスの定期券を購入した場合、1月当たり3,000円を超える部分を補助する制度です。（同一世帯から同時に2人以上が定期券を購入した場合、2人目以降はそれぞれ1月当たり1,500円を超える部分を補助します。）

申請手続き及び補助制度の詳細については

詳しくは町ホームページをご覧ください。岩美町教育委員会事務局へお問い合わせください。（*岩美中学生の通学費補助については岩美中学校へお問い合わせください。）

なお、申請書類は定期券購入の都度、提出していただくようお願いいたします。（既に制度をご利用いただいている方も十分ご留意ください。）

問 岩美町教育委員会事務局
学校教育係 ☎73-11301

児童扶養手当の制度が改正されました

「児童扶養手当」は、母子家庭や父子家庭などの生活の安定や自立の促進に寄与し、児童の福祉の増進を図ることを目的として支給される手当です。これまで、公的年金が受給できる方は、支給対象とされていませんでしたが、平成26年12月（平成27年4月支給分）から、公的年金の額が児童扶養手当の額より

低い場合は、その差額分について児童扶養手当が支給されるよう制度が改正されました。詳しくは、福祉事務所までお問合せください。

問 岩美町福祉事務所
(岩美すこやかセンター内)
☎73-11339

道路の除雪作業にご協力を！

本格的な降雪期を迎え、国・県・町では車の通行を確保するため、道路の除雪作業を行います。

作業がスムーズに行えますように、皆さんのご理解とご協力をお願いします。

路上駐車をしないでください

たった1台の路上駐車のために、除雪車が前に進めず除雪ができなかったり、作業が遅れたりすることがあります。また、救急車や消防車などの緊急自動車の通行を妨げることもありません。



道路に雪をささないでください

除雪車が通った後の道路脇に残った雪を道路に出すと、交通障害や夜間の路面凍結など、交通事故の原因になることがあります。



玄関前の雪処理は各家庭・地域でお願いします

除雪車が通った後、通路への出入り口には押し寄せられた雪が残りますが、出入り口の除雪処理は、各家庭・地域の皆さんでお願いします。

障害物は撤去してください

車庫の前や車道のふちに置いてある鉄板や木材などは、除雪車を破損させたり、除雪作業を妨げたりするので取り除いてください。(道路部分に無許可で置いてあるものは、破損しても補償できません)

早朝、深夜の除雪作業にご理解ください

早朝や深夜の除雪作業は、除雪車のエンジン音や振動で迷惑をおかけしますが、ご理解ください。

産業建設課 ☎ 73-1562

道路と接する民地の樹木の伐採について

道路にはみ出した樹木を伐採してください！

道路や歩道へ、樹木や枝が民地（山林含む）からはみ出て、歩行者や自動車、特に大型車の通行に支障となっている箇所があります。これから本格的な降雪期を迎え、国・県・町で除雪を行うにあたり除雪作業にも支障となります。また、台風や突風で樹木が折れた場合は、交通の支障となる場合もあり大変危険です。事故を未然に防ぐためにも、民地からはみ出た樹木や倒木は早めの伐採をしていただきますよう、ご理解のほど宜しくお願いします。

道路上に樹木が出ていますと、このような危険があります。

- ・樹木が標識を隠してしまい、運転者が必要な情報を得ることが出来ず、交通事故がおきる可能性があります。
- ・樹木が歩道に覆いかぶさると歩行者が車道を歩かなければならなくなり、その結果交通事故がおきる可能性があります。また、運転者側としても、歩道のしげみの影から急に歩行者が現れ、発見が遅れるため大変危険です。
- ・毛虫や木の実などが上から落ちてきて歩行者がけがをするおそれがあります。
- ・自動車（特に大型車）が樹木にあたって車が傷ついたり、折れた枝が道路上に散乱して危険です。

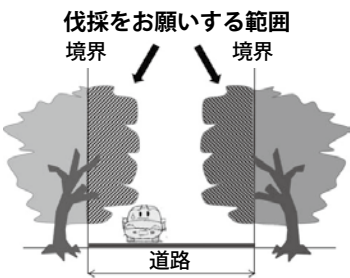

高齢者世帯等の雪下ろし費用の一部を助成します



雪の降る季節になりました。

町では、住宅の屋根の雪下ろしを自力で行うことが困難な高齢者世帯等に、雪下ろしにかかった経費の一部を助成しています。所得の要件等がありますので、次の項目をご確認のうえご利用ください。

1. 対象者
 - 町内に住所があり、市町村民税非課税で次に掲げる世帯

- ① 次のア、エに該当する方のみで構成される世帯（18歳未満の児童の同居は可）
 - ア 65歳以上の者

- イ 身体障害者手帳1級又は2級の所持者
- ウ 療育手帳所持者
- エ 精神障害者保健福祉手帳1級又は2級の所持者

- ② 母子世帯（18歳未満の児童）
- ③ その他町長が特に必要と認める世帯

※親族等から援助を受けることができる方、施設等に入所されている方等は助成を受けることができない場合があります。

2. 助成の内容

- (1) 助成対象経費
 - 住宅の屋根の雪下ろし及び玄関前、通路等に下ろした雪の最小限度の片付けに要した経費。
- (2) 助成額
 - 10,000円（助成対象経費が10,000円に満たない場合は全額）

※同一年度内に2回までで、申請には領収書と雪下ろし前後の写真が必要です。

福祉課 ☎ 73-1333

平成27年度から保育所や幼稚園等の利用を希望されている皆様へ



平成27年度から「子ども・子育て支援新制度」がスタートします。

この制度では、保育所や幼稚園等を利用される際に、保護者の就労状況などをもとに保育が必要である（保育の必要性）という認定を受けることとなります。

平成27年度から保育所や幼稚園等の利用を希望されている方は、入所を希望する保育所等へ入所や入園の申込と同時に「認定申請書」の提出が必要となります。

※認定の詳細については広報11月号または町ホームページでご確認ください。

1. 保育所の利用を希望される方の手続きについて

○申請期間 平成26年12月1日(月)～12月19日(金)

○提出書類等

- ①支給認定申請書（入所申込を兼ねる）
- ②印鑑（申請書に押印）
- ③保育が必要な事由を証明する書類（※下表参照）
- ④平成26年1月2日以降に岩美町に転入された場合は、保護者の所得課税証明書

○受付窓口

利用を希望される町内の各保育所又は役場住民生活課

○受付時間

- ・各保育所 月～金曜日・8時～17時、土曜日は12時まで
- ・役場住民生活課 月・水・金曜日・8時30分～17時15分
火・木曜日・8時30分～19時

現在、保育所を利用しておられる方

保育所より支給認定申請書をお配りしています。提出書類をご確認の上、希望する保育所または役場住民生活課へ申請期間内に提出してください。

平成27年4月より（年度中途含む）新しく入所を希望される方

入所希望の保育所、または役場住民生活課で申請手続きをお願いします。

※申請書・添付書類の様式は町ホームページからダウンロードできます。

《注意事項》 保育を必要とする事由について

保護者の方が以下のいずれかの事由に該当する場合に保育所の利用ができます。

申請書の提出の時には、事由に応じた書類の提出をお願いします。

事由	必要書類
就労等	健康保険証（職場の記載があるもの）の写し又は就労証明書、農林業等の場合は、耕作証明書（役場産業建設課発行）と就労証明書
妊娠・出産	母子健康手帳の写し（表紙および出産予定日の分かるページ）
疾病・障害	診断書又は障害者手帳の写し（4級以下は診断書必要）
介護・看護	診断書、障害者手帳の写し又は介護・看護証明書
災害復旧	罹災証明書等（火災：消防署にて証明、その他の災害：役場総務課にて証明）
求職活動	ハローワークカード等
就学	在学証明書又は学生証の写し及び履修状況の分かるもの
育児休業	育児休業・職場復帰日証明書又は育児休業取得承認書
虐待・DVのおそれ	役場住民生活課にご相談ください。

町内の保育所一覧

町内保育所	住所	電話番号	開所時間	乳児保育	障がい児
町立浦富保育所	浦富2171	72-2813	7:00～19:00	6ヶ月～	○
町立大岩保育所	大谷2410	72-2589	7:00～19:00	6ヶ月～	○
町立みなみ保育所	新井55	73-0890	7:00～19:00	6ヶ月～	○

土曜午後保育：大岩保育所で実施（町内の別の保育所に通っておられる児童の方も利用できます）

一時保育：浦富保育所で実施

2. 幼稚園・認定こども園の利用を希望される方の手続きについて

町内には、幼稚園・認定こども園はありませんが、幼稚園は、現行の制度のままの園と新制度に移行する園と2種類あります。

園の移行状況については各園にご確認ください。

新制度に移行する園の利用を希望の方

入園申込は各園で行ってください。町へは入園内定後に認定申請書の提出をお願いします。

○認定申請期間

平成26年12月1日(月)～12月19日(金)

○提出書類等

- ①支給認定申請書
- ②印鑑（申請書に押印）
- ③平成26年1月2日以降に岩美町に転入された場合は、保護者の所得課税証明書

○受付窓口

利用を希望される園または役場住民生活課

○受付時間

- ・幼稚園・認定こども園
希望する園にお問い合わせください。
- ・役場住民生活課
月・水・金曜日・8時30分～17時15分
火・木曜日・8時30分～19時

現行制度のままの園の利用を希望の方

直接、利用を希望する園で手続きを行ってください。

問 岩美町役場 住民生活課 子育て支援係

〒681-8501 岩美町大字浦富675番地1

☎0857-73-1415 FAX 0857-73-1569

【E-MAIL】 jyumin@iwami.gr.jp

【ホームページ】 <http://www.iwami.gr.jp/>

男女共同参画

参加報告 パート1

日本女性会議2014札幌

～未来の景色は、わたしたちが変える。～



日本女性会議 2014札幌

10月17～18日の2日間、北海道札幌市で「日本女性会議2014札幌」が開催されました。テーマに「未来の景色は、わたしたちが変える。」を掲げ、女性にとっても男性にとっても暮らしやすい社会の実現に向けて、これまで培ってきたものを糧に、一人ひとりが、新たな一歩を踏み出し、未来へつながる男女共同参画社会を創る強い思いが込められた大会でした。毎年女性のみで参加していましたが、今回初めて男性も参加されましたので報告書の一部をご紹介します。

今回参加して、印象、感想はたくさんありますが一言でいうと「感心することばかりの素晴らしい大会だった」に尽きます。「男女共同参画」という言葉は以前から何度か聞いてはいましたが、今ひとつ「共同参画」の意味がつかめず、モヤモヤしていました。「男女がお互いにその人権を尊重しつつ責任を分かち合い、性別に関わりなく、その個性を十分に発揮することが出来る社会の実現」と聞いて、ほんやりとでもゴール地点が見えてきて、そこに至る道が実感できるようになりました。「男女共同参画社会」の実現は、単なる男性と女性との性的関係改善の問題ではなく、労働、福祉、社会保障などの政治経済と深くつながっていることが分かりました。日本が本当に民主的な国家であるために、現状には様々な課題があることを知りました。初日、参加した分科会では個性的な道を歩んで来られた四名のパネリストたちのそれぞれの発言も意味深く、共鳴できる部分が沢山ありました。「男女共同参画」の意味が少しわかってきて、さてこれからどうするかということについて、今は漠然と「家庭・地区・地域の中で自分自身に出来ることを考えながら過ごすこと」としか言えませんが、これからは、出来るだけ具体的な行動がとれるように努めたいと思っています。

小山勝之進

札幌市で開催された日本女性会議は、性別に関係なく誰もが活躍できる男女共同参画社会に向けて、様々な課題の解決策を求めて全国から二千人を超える参加者が集まり熱い討議が展開されました。私は「女性の活躍推進」というテーマの分科会と特別講演・記念講演に参加しました。分科会では「女性が社会で活躍するために必要なこと」をサブテーマに、女性が働きにくい実情と問題点について、育児をしながら働くことの難しさ、働く女性のための環境整備、雇用関係の問題点など、まだまだ多く残っている女性への偏見や意識の変革が必要なことなどを勉強しました。記念講演では、山口香さんが男性社会の風潮が強く残っている柔道界において、女性の先駆者として活躍し、自らの人生を切り拓いた歩み、その道から得た経験などを通して男と女の違いを認め、違いを尊重し、違った価値を見出すことが大切であることなど力強く話され大変感動しました。この2日間で、特に相手の立場に立ったものの考え方や見逃している差別について、すぐ気付く感性を養うことの大切さを学びました。

飯野幸義

今回は15分科会の中の「働くオンナのサバイバル～女性が社会で活躍するためにひつようなこと～」 「ワークもライフも子育ても！これからの男子の生きる道」 「おうちビジネスって何？女性が輝く働き方」 「農業女子が地域を変える！」に参加しました。

日本女性会議に出席して1日目は各分科会に分かれて勉強させていただき、2日目は特別講演でヴァイオリニストの太平まゆみさん記念講演に講演家の山口香さんの力強い講演家の大いにパワーをいただきました。その中で一番心に残ったのは、「気も愛も音楽も自分から発する」という大平さんの言葉でした。何事も自分から発しないと変わらないということでした。サブタイトルに「未来の景色は私たちが変える」とありますがまさにその通りです。岩美町も道の駅の建設に取りかかっていますが、皆でひとつの心になり自分でできることを発し、協力していきましょう。下根鈴江

第66回人権週間

平成26年12月4日（木）から10日（水）までの1週間は、人権週間です。この週間は、昭和23年12月10日の第3回国際連合総会において「世界人権宣言」が採択された日を記念して定められ、今年で66回目を迎えます。「世界人権宣言」は、基本的人権及び自由を尊重し確保するために、世界のすべての人々とすべての国々とは達成すべき共通の基準を定めています。

■平成26年度啓発活動重点目標

「みんなで築こう 人権の世紀

～考えよう 相手の気持ち 育てよう 思いやりの心～のほか

- 女性の人権を守る
 - 高齢者を大切にすることを育てよう
 - 子どもの人権を守る
 - 障がいのある人の自立と社会参加を進めよう
 - 同和問題に対する偏見や差別をなくそう など
- 皆さんも「思いやりの心」や「かけがえのない命」について、もう一度考えてみませんか。

みんなで築こう人権の世紀

12月10日は人権デーです。

第66回 人権週間 12月4日～10日

考えよう相手の気持ち 育てよう思いやりの心

人権週間では以下の方法で呼びかけます。是非ご活用ください。

みんなの人権 110番 ☎ 0570-003-110

子どもの人権 110番 ☎ 0120-007-110

女性の人権ホットライン ☎ 0570-070-810

人権週間ポスターダウンロード: <http://www.hqj.go.jp/04/0401/04010101.html>

人権週間ポスターダウンロード: <http://www.hqj.go.jp/04/0401/04010101.html>

人権週間ポスターダウンロード: <http://www.hqj.go.jp/04/0401/04010101.html>



～大きなふくろを かたにかけ 大黒さまが きかかると... ♪ ♪～

“いつまでも元気に生活したい”、というのは、皆さん共通の願いだと思いますが、介護が必要になる方は年々増加しており、中でも、足腰が弱って、転倒、骨折を機に介護が必要になる方が多くなっています。元気に生活していくためには、足腰が丈夫であることが、とても大切になります。

今回は、岩美町出身の作曲家、田村虎蔵氏が作曲した童謡に合わせて体を動かす、「玉手箱体操」について紹介します。

玉手箱体操とは...

なじみの童謡に合わせて、誰もが簡単に楽しく、足腰の筋力を丈夫にしたり、転倒しないようにバランス感覚を養う運動ができます。玉手箱体操は、岩美町のみなさまに、“いつまでも若々しく生き生きと笑顔で暮らしていただきたい”、という願いをこめて、平成20年に誕生した体操です。

「大黒様」や「一寸法師」などの曲が長きにわたり歌い継がれてきたように、この体操も、町民のみなさまの体から体へ動き伝えられ、お一人おひとりが元気になるよう活用していただきたいと思っています。

この度、玉手箱体操が、みなさまの少しでも身近で広がっていけるよう、「介護予防運動普及員養成講座」を開催しました。受講していただいたみなさまには、今後、身近な地域の中で玉手箱体操が広がっていくようにサポートしていただきたいと思っています。



●玉手箱体操について知りたい、やってみたいという方は

- ・お気軽に、地域包括支援センターまでご連絡ください。サロンや地域の集まりにも、出掛けさせていただきたいと思っています。
- ・岩美チャンネルでも、9時30分、15時30分の2回、玉手箱体操を放送していますので、ご覧ください。

問い合わせ先：岩美町地域包括支援センター（福祉課内）

☎72-8420



岩美町行事カレンダー

問合せ先：★健康対策課 ●福祉課 ◆子育て支援センター ◎総務課 ○社会福祉協議会

日	月	火	水	木	金	土
30	1	2 ■筋力アップ教室 (10回目)	3	4 ■ほのぼの教室(11回目) (認知症予防教室) ◆絵本の読み聞かせ	5 ★レゾネイア検診 ◎消費生活相談 ○心配ごと・人権・行政相談	6
7 いわみ音楽祭	8	9 ●6歳児歯科健診 ■筋力アップ教室 (11回目)	10 ■介護者家族交流会	11 ★生活習慣病予防講演会 ■認知症予防 ほのぼのサークル ◆子育て講座	12 ◎消費生活相談	13
14 ★休日健診(特定健診・胃・肺・大腸・子宮・肝がん検診)	15 ★こころの健康相談日 &すこやか健康相談日 ○心配ごと・人権・行政相談	16 ■筋力アップ教室 (12回目) ◆すくすく測定日・誕生会	17 ■物忘れ相談日	18 ★健診結果説明会(小田) ■ほのぼの教室(12回目) (認知症予防教室) ◆親子ふれあい遊び	19 ★すこやか食事相談日 ★ウオーキング教室 ★レゾネイア検診 ◎消費生活相談	20
21	22	23	24	25 ★エクササイズ講座 26(運動教室) ●6・7か月児健康診査 ◆絵本の読み聞かせ ○心配ごと・人権・行政相談	26 ◎消費生活相談	27
28	29	30	31	1	2	3

※詳しい行事内容・連絡先は裏面でご確認ください

健康づくり

12月 5日	★レディース検診(子宮・乳・骨粗しょう症検診) 会場/岩美すこやかセンター 時間/午後1時30分～午後3時 受付/午後1時30分～午後3時 対象/ご予約をいただいた方
9日	●6歳児歯科健診 会場/岩美すこやかセンター 受付/午後1時15分～午後1時30分 対象/平成21年1月1日～平成21年4月1日生まれ
11日	★生活習慣病予防講演会(慢性腎臓病について) 会場/岩美すこやかセンター 時間/午後1時30分～午後3時 受付/午後1時30分～午後3時 対象/どなたでも
14日	★休日健診(特定健診・胃・肺・大腸・子宮・肝がん検診) 会場/岩美すこやかセンター 受付/午前8時30分～午前10時 対象/ご予約された方
15日	★こころの健康相談日&すこやか健康相談日 会場/岩美すこやかセンター 時間/午前9時30分～午前11時 対象/どなたでも
18日	★健診結果説明会(小田) 会場/小田地区基幹集落センター 時間/午前9時30分～午前11時 対象/小田地区で地区健診を受けた方
19日	★すこやか食事相談日 会場/岩美すこやかセンター 時間/午前9時30分～午前11時 対象/どなたでも
	★ウォーキング教室 会場/岩美すこやかセンター 時間/午前10時～午前11時30分 対象/どなたでも
	★レディース検診(子宮・乳・骨粗しょう症検診) 会場/岩美すこやかセンター 受付/午後1時30分～午後3時 対象/ご予約をいただいた方
25日	★エクササイズ講座26(運動教室) 会場/岩美すこやかセンター 時間/午前10時～午前11時30分 対象/どなたでも
	●6・7か月児健康診査 会場/岩美すこやかセンター 受付/午後0時45分～午後1時 対象/平成26年5月1日～平成26年6月30日生まれ

※都合により、日程を変更させていただくことがあります。ご了承ください。

問い合わせ先

●は民生生活課 ☎73-1415 ★は健康対策課 ☎73-1322

介護予防

12月 2日	筋力アップ教室 10回目 会場/岩美すこやかセンター 時間/午後2時～午後3時30分 対象/参加決定者
4日	ほのぼのの教室 11回目(認知症予防教室) 会場/岩美すこやかセンター 時間/午前10時～午前11時30分 対象/参加決定者
9日	筋力アップ教室 11回目 会場/岩美すこやかセンター 時間/午後2時～午後3時30分 対象/参加決定者
10日	介護者家族交流会 井戸端会議 会場/岩美すこやかセンター 時間/午後1時30分～午後2時30分 対象/どなたでも
11日	認知症予防 ほのぼのサークル 会場/岩美すこやかセンター 時間/午前10時～午前11時 対象/どなたでも
16日	筋力アップ教室 12回目 会場/岩美すこやかセンター 時間/午後2時～午後3時30分 対象/参加決定者
17日	物忘れ相談日 会場/岩美すこやかセンター 時間/午前9時30分～午前11時 対象/どなたでも
18日	ほのぼのの教室 12回目(認知症予防教室) 会場/岩美すこやかセンター 時間/午前10時～午前11時30分 対象/参加決定者
1月 7日	介護者家族交流会 井戸端会議 会場/岩美すこやかセンター 時間/午後1時30分～午後2時30分 対象/どなたでも
8日	認知症予防 ほのぼのサークル 会場/岩美すこやかセンター 時間/午前10時～午前11時 対象/どなたでも

※都合により、日程を変更させていただくことがあります。ご了承ください。

問い合わせ先

福祉課 ☎73-1333 地域包括支援センター ☎72-8420

行事

12月 5日	心配ごと・人権・行政相談 会場/岩美町社会福祉協議会 時間/午前9時～正午 問い合わせ先/岩美町社会福祉協議会 ☎72-2500
15日	
25日	
1月 15日	
12月 5日	消費生活相談 会場/役場2階中会議室 時間/午前9時～午後4時 電話相談/☎73-1444 問い合わせ先/役場総務課 ☎73-1411
12月 12日	
12月 19日	
12月 26日	
1月 9日	

すくすくひろば

12月 4日	絵本の読み聞かせ
11日	子育て講座
16日	すくすく測定日・誕生会
18日	親子ふれあい遊び
25日	絵本の読み聞かせ
1月 13日	絵本の読み聞かせ
15日	親子ふれあい遊び
20日	子育て講座
22日	おやつ作り
27日	絵本の読み聞かせ
29日	すくすく測定日・誕生会

※都合により、日程を変更させていただくことがあります。ご了承ください。
尚、上記の火、木曜日の活動は、午前10時から正午に行っています。

会場/子育て支援センター

開設時間/月～金：午前10時～正午、午後1時～4時

対象/乳幼児とその保護者

問い合わせ先

子育て支援センター ☎72-2922

平成26年度（上半期）

財政の状況

地方自治法及び地方公営企業法の規定により町の財政状況をお知らせします。

平成26年12月

岩美町長 榎本 武利

平成26年度 一般会計歳入・歳出予算及び執行状況

* 予算額は平成26年9月末現在、()内の額は同月末現在の収入・支出済額

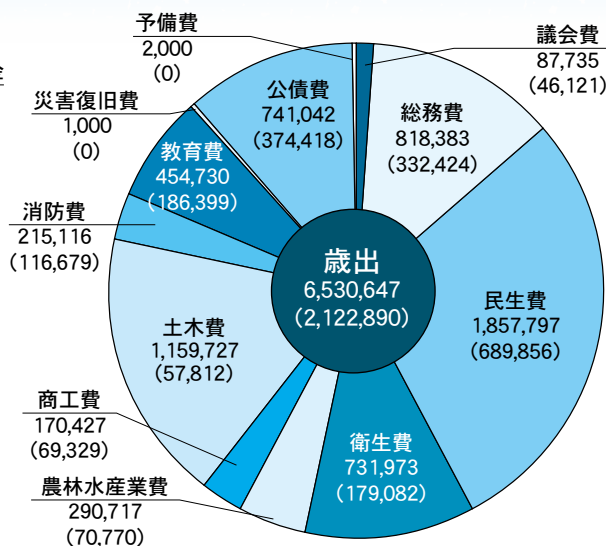
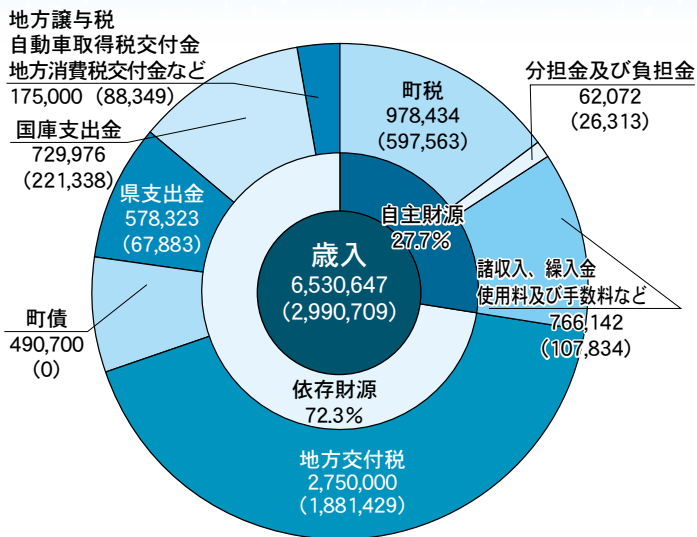

町民の税負担状況

(平成26年9月30日現在)

(単位：千円：滞納繰越分含む)

区分	調定額	収入額	徴収率(%)
町民税(個人)	397,316	175,595	44.2%
〃(法人)	19,810	18,282	92.3%
固定資産税	544,738	334,977	61.5%
〃(交付金)	1,121	1,121	100.0%
軽自動車税	35,581	32,262	90.7%
市町村たばこ税	34,556	34,556	100.0%
入湯税	1,009	770	76.3%
合計	1,034,131	597,563	57.8%
国民健康保険税	386,321	126,176	32.7%

平成26年度 特別会計執行状況

(平成26年9月30日現在)

(単位：千円)

会計名	予算現額	収入済額	支出済額
住宅新築資金等貸付会計	1,356	210	1,002
代替バス運送事業会計	33,894	4,579	20,098
後期高齢者医療会計	138,430	43,766	96,503
国民健康保険会計	1,493,369	567,989	879,009
集落排水処理事業会計	124,357	20,771	74,882
公共下水道事業会計	464,877	68,478	288,206
介護保険会計	1,564,449	628,962	919,052
訪問看護ステーション会計	42,590	13,846	24,670

財産・公債及び一時借入金の状況

(平成26年9月30日現在)

積立金及び債権

(単位：千円)

区分	現在高
一般	
財政調整基金	923,138
公共施設建設基金	1,231,979
減債基金	106,000
福祉環境整備基金	818,389
地域福祉基金	164,556
その他	313,864
特別	
住宅新築資金等貸付事業積立基金	0
国民健康保険積立基金	231,060
集落排水処理事業積立基金	81,536
公共下水道積立基金	30,227
介護給付費準備基金	11,470
訪問看護ステーション積立金	13,221
貸付金	216,863
出資金等	102,521
合計	4,244,824

財産

(単位：㎡)

区分	土地	建物
本庁舎	19,528.73	5,388.47
公共用財産		
小・中学校	129,213.90	23,903.31
公営住宅	52,007.60	15,123.29
その他の施設	239,811.00	29,795.21
山林・原野・その他	37,983.39	3,764.28
合計	478,544.62	77,974.56

町債・一時借入金残高

(単位：千円)

会計名	現在高	一時借入金
一般会計	6,357,699	-
特別会計		
住宅新築資金等貸付会計	4,108	-
集落排水処理事業会計	944,008	-
公共下水道事業会計	3,916,196	-
訪問看護ステーション特別会計	30,488	-
合計	11,252,499	-

業務状況

水道事業

給水状況

(平成26年9月30日現在)

給水件数 (件)

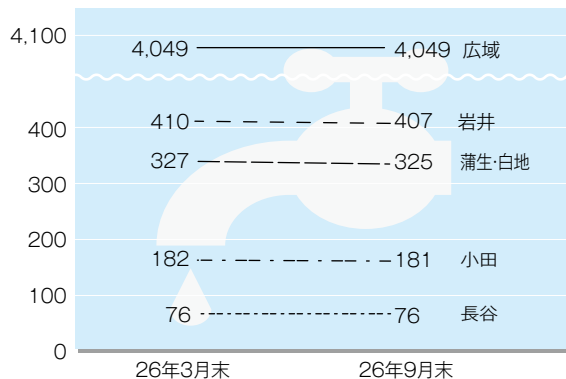

給水人口 (人)

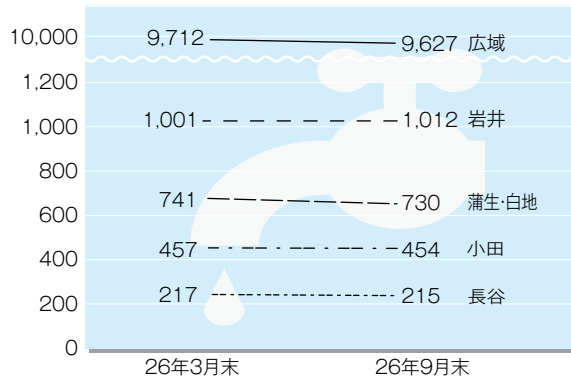

経理状況

(平成26年4月1日～9月30日)

(単位：千円)

区 分	予算額	執行額		
収 入	水道事業収益	274,667	112,687	
	営業収益	214,458	108,713	
	営業外収益	60,209	3,974	
	支 出	水道事業費用	336,156	54,614
		営業費用	234,641	31,925
		営業外費用	50,658	21,415
		特別損失	50,707	1,274
予備費	150	0		
資 本 的	資本的収入	105,850	6,704	
	企業債	46,000	0	
	出資金	13,638	6,704	
	負担金	46,212	0	
	資本的支出	222,420	57,477	
	建設改良費	128,727	11,189	
	企業債償還金	93,692	46,288	
基金積立	1	0		

貸借対照表

(平成26年9月30日現在)

(単位：千円)

借 方	金額	貸 方	金額
固定資産	3,532,844	固定負債	1,913,134
有形固定資産	3,531,817	企業債	1,913,134
無形固定資産	0	流動負債	55,560
投資	1,027	企業債	47,403
流動資産	281,615	未払金	0
現金預金	253,714	引当金	0
未収金	25,429	預り金	944
貯蔵品	182	仮受消費税	7,213
前払金	0	繰延収益	938,747
仮払消費税	2,290	長期前受金	938,747
水道事業費用	53,153	資本金	631,265
合計	3,867,612	資本金	631,265
		剰余金	223,432
		資本剰余金	26,286
		利益剰余金	197,146
		水道事業収益	105,474
		合計	3,867,612

有形固定資産

(平成26年9月30日現在)

(単位：千円)

資産の種類	現在高	減価償却累計額	償却未済高
土地	14,283	0	14,283
立木	149	0	149
建築物	172,948	24,411	148,537
構築物	4,613,057	1,517,139	3,095,918
機械装置	452,947	190,436	262,511
車両運搬具	763	725	38
工具備品	408	387	21
建物仮勘定	10,360	0	10,360
合計	5,264,915	1,733,098	3,531,817



病院事業

公営事業の

患者利用状況

(平成26年4月1日～9月30日)

【外来】 (単位：人)

診療科	H25上期	H26上期
内科	13,848	13,304
外科	1,515	1,209
整形外科	4,620	4,949
人工透析	1,015	1,003
小児科	3,011	3,095
眼科	859	809
歯科	4,869	5,040
通所リハビリ	2,294	2,670
訪問リハビリ	322	582
延人数	32,353	32,661
1日あたり	258.8	261.3

【入院】 (単位：人)

病棟	H25上期	H26上期(病床利用率)
一般病棟	9,505	9,184 (83.6%)
療養病棟	7,767	8,025 (87.7%)
計	17,272	17,209 (85.5%)
1日あたり	94.4	94.0



経理状況

(平成26年4月1日～9月30日)

(単位：千円)

区分	予算額	執行額
収入		
病院事業収益	2,125,009	930,080
医業収益	1,460,139	707,823
介護サービス収益	311,163	151,885
医業外収益	305,161	22,317
特別利益	48,546	48,055
支出		
病院事業費用	2,181,367	961,045
医業費用	2,004,152	836,570
医業外費用	78,996	37,392
特別損失	97,219	87,083
予備費	1,000	0
資本的収入	130,084	45,167
収入		
企業債	39,300	0
出資金	90,784	45,167
補助金	0	0
資本的支出	225,670	103,897
支出		
建設改良費	39,390	11,464
企業債償還金	181,480	90,333
看護師奨学金貸付金	4,800	2,100

貸借対照表

(平成26年9月30日現在)

(単位：千円)

借方	金額	貸方	金額
固定資産	4,223,753	固定負債	3,753,061
有形固定資産	4,214,453	企業債	3,753,061
無形固定資産	0	流動負債	198,020
投資	9,300	企業債	91,145
流動資産	1,055,804	未払金	97,991
現金預金	746,321	引当金	0
未収金	254,931	預り金	5,842
貯蔵品	26,649	仮受消費税	3,042
前払金	0	繰延収益	164,404
仮払消費税	27,903	長期前受金	164,404
病院事業費用	933,991	資本金	2,073,809
合計	6,213,548	資本金	2,073,809
		剰余金	△902,784
		資本剰余金	0
		欠損金	902,784
		病院事業収益	927,038
		合計	6,213,548

有形固定資産

(平成26年9月30日現在)

(単位：千円)

資産の種類	現在高	減価償却累計額	償却未済高
土地	531,373		531,373
建物	4,955,205	1,589,991	3,365,214
構築物	134,981	122,016	12,965
機械備品	1,291,654	990,788	300,866
車両運搬具	13,898	9,863	4,035
合計	6,927,111	2,712,658	4,214,453



リハビリテーション室の 紹介と取組み

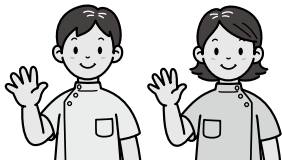

リハビリテーション室 副室長 川口 美保

地域に密着した医療を
目指して

+
岩美病院
ニュース

問い合わせ先
岩美病院 事務局
☎73-1421



平成24年度より、三日間以上の連休となった際に半数のスタッフが出勤し、入院患者様を対象にリハビリテーションを行う取り組みを行っています。

理学療法士1名と作業療法士1名は、訪問リハビリテーションを行い、在宅療養しておられる患者様の家に出向いてリハビリテーションを提供しています。

現在岩美病院リハビリテーション室には、理学療法士7名、作業療法士2名が日々の業務に当たっています。そのうちの2名の理学療法士が通所リハビリテーション室での業務にあたり、残りの理学療法士5名、作業療法士2名が院内のリハビリテーション業務を行っています。



怪我や病気である日突然歩けなくなる…そんなとき、私たち理学療法士、作業療法士は専門職として「一歩」を踏み出すためのリハビリテーションを提供します。

ます。連休時、年末年始などがこの対象となっていて、少しでも患者様の早期回復・社会復帰に貢献できればとの思いから、7名が力を合わせ、リハビリテーション医療を提供できるように頑張っています。



階段を上がる、お風呂に入る、トイレに座る…ちょっとしたコツで、動きやすくなることも…
そんなとき、理学療法士、作業療法士は「生活動作」の専門職として身体と暮らしに合わせた「自立」を支援します！

《ボランティア清掃お世話になりました》

実施日	実施団体	実施場所	参加人数
10月18日(土)	吾妻商事有限会社	浦富海岸	150人
11月2日(日)	日本サーフィン連盟鳥取支部	羽尾海岸	230人
11月8日(土)	岩美町労働組合連合会青年部	城原・鴨ヶ磯海岸	20人

インフル予防のキーワード 「○○らない」と「○○さない」

岩美町チャンネルでも、
インフル予防について放送中！

土曜ドキドキドクター
毎週土曜日・毎時55分から
※インフル予防は第1・第3土曜

○に当てはまる言葉は分かりましたか？これからの時期、忘年会に冬休みの旅行、初詣などで人込みに出る機会が増えるため、インフルエンザ予防が特に重要です。インフルに「かからない」ことと、インフルを「うつさない」ことを心がけ、元気に冬を乗り越えましょう！

インフルエンザに
「かからない」ためには？

- ①手洗い・アルコール消毒 ②うがい ③マスク
- ④予防接種 ⑤十分な睡眠とバランスの良い食事



かかってしまった場合、
「うつさない」ためには？

- ①マスク ②定期的な換気 ③ドアノブなどの消毒
- ④部屋の加湿

冬至かぼちゃで運氣アップ！

12月22日は冬至。「冬至にかぼちゃを食べる」風習は、風邪をひかず、寒い冬を迎える準備として、よく知られていますが、こないわれもあるんです。

冬至に「ん」のつくものを食べると「運」が呼び込めるといわれ、「運盛り」という縁起をかついだ風習です。かぼちゃは、南瓜（なんきん）と呼ばれることから、「ん」が2つも入る、まさに運氣アップ食材。おまけに、英語でもパンプキン。ますます運氣がアップしそうですね。



かぼちゃの白和え

【材料】（4人分）

- かぼちゃ…………… 300g
- 絹豆腐…………… 1/4丁
- 味噌…………… 小さじ1/2
- しょう油…………… 小さじ2
- 砂糖…………… 小さじ1
- 練りごま（白）…………… 大さじ1

→2cm角のサイコロ型に切り、ゆでる。
ペーパーにのせ、水気をきっておく
→適当な大きさに切り、さっとゆでる。
ザルにあげて冷まし、水切りする

【作り方】

- ① 水切りした絹豆腐を、すり鉢でなめらかになるまですりつぶし、【■】を混ぜ合わせる。
- ② ゆでたかぼちゃを①で和える。

★南瓜を含め、蓮根、人参、銀杏、金柑、寒天、饅頭（うどん）＝うどんの7種類は、「冬至の七種（ななくさ）」といわれ、運盛りを代表する食材です。

人権学習 シリーズ 128

人権の振り返り

師走を迎え、平成26年も残すところ1か月となりました。一人ひとりが、自分自身の1年のいろいろな出来事を振り返ることは、新しい年のめあてにつながるのではないかと思います。ぜひとも、振り返りをお勧めします。

12月は、4日から10日まで、人権週間の期間になっています。人権週間は、1948年（昭和23年）12月10日に国際連合第3回総会において、世界人権宣言が採択されたことを記念して、日本でも翌年に、12月10日（世界人権デー）を最終日とする1週間（12月4日～10日）を人権週間と決めました。ですから、世界人権デーを中心に、日本のみにとどまらず世界中の国々で、人権に関する様々な取り組みや行事や振り返りがなされています。

平成26年、鳥取県では、手話言語に関するさらなる取り組みの推進、第14回全国障がい者芸術・文化祭とっとり大会（7月12日～11月3日）の開催等、人権尊重の取り組みが積極的に行われました。岩美町でも、岩美北小学校を会場として、人権教育研究発表会が、「参加、体験、協力」を人権意識、人権感覚の礎と考え、一人ひとりが大切にされる学習が公開されました。

そうした様々な取り組みに参加させていただくたびに、主催者や関係者の「チーム一丸」の熱意や取り組みを感じました。これからも、少しずつ少しずつ、何度も何度も、人権に関する研修も深めていきたいものだと思っています。

（人権教育推進員）

第14回いわみフレッシュフェスティバル 盛況のうちに終わる



▲芸能発表会の様子



▲読書フォーラムでの表彰式



町民作品の展示

11月1日(土)から3日(月)までの3日間、中央公民館を中心に第14回いわみフレッシュフェスティバルが開催されました。

町民作品展会場には、絵画、書道、ちぎり絵、手芸、工芸作品など、色とりどりの作品が並びました。今年も県展表彰作品を出展していただき、会場に花を添えまし。中庭には浦富「とのまち小菊の会」の皆さんによる立派な小菊が勢揃い、かわいらしい金魚「出雲ナンキン」もお目見えしました。出雲ナンキンは尾びれが美しく、泳ぐ姿は優雅な雰囲気があります。観賞にきていた女性は、「いつまで見ていても飽きない」と言われていました。各会場でそれぞれに催し物が開催され、時折雨が降ったり、晴れ間ものぞいたりという不安定な天候の中でしたが、盛況のうちに終わることができました。



問い合わせ先
岩美町中央公民館
☎72-0510
FAX73-1440



☆高齢者大学

とき

平成26年12月10日(水)午前9時

ところ 中央公民館

内容 閉講式、学習成果発表会

*学級生のみなさんは銭太鼓をご持参ください。



「稲葉佳景無駄安留記」 風景画展

とき

平成26年12月5日(金)から
12月28日(日)まで

ところ 中央公民館2Fギャラリー

今から150年昔(安政年間)、

鳥取の風景を絵と文章で記録した

「稲葉佳景無駄安留記」(「こぴー」と、

これを参考に吉田

政博さん(浦富)

がかかれた約20点

の掛軸を展示しま

す。

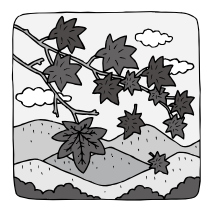

☆年末年始の休館のお知らせ

中央公民館は、12月31日(水)から1月5日(月)まで休館とし、年始は1月6日(火)から平常開館します。

岩美川柳会

巻き舌になってきました酔っている

山下 節子

とり巻きがイエマンだけしかいない

小西 幸安

母の巻く糸へ両手を貸した日よ

山田 たぬ

泡銭でいいから当たれ宝くじ

田口 清帆

田んぼより銭金欲しい子が五人

浜岡 敏子

あつとろし激しい嫁の口心え

山下 蟹郎

鎌を振る胸は激しい音がする

飯野 尊子

こっそりと泣くには月が明る過ぎ

石谷美恵子

松かさ短歌会

満開のコスモスロードに立つ案山子
作りし人らの声が聞こゆる

小谷 節子

窓からの秋風受けて疲れしか
夫は深く眠りの中に

安木 和代

油蟬梅雨明けたりと知らずの
散歩する道かしましく鳴く

西村 節雄

図書館だより

No. 105

問い合わせ先 ☎72-0510

ホームページをご利用ください

☆インターネットや携帯電話から本の検索や予約ができます。

☆予約した本や雑誌が貸出可能になったら電話かメールでお知らせします。

<http://lib.iwami.gr.jp/>



携帯電話はこちら

注：ホームページからの予約は利用者登録が必要です。

あたらしい本

【文学】

黄金 (きん) の鳥
昨日みた夢
天盆
O介
蜂に魅かれた容疑者
にじいるガーデン
二重螺旋の誘拐
春遠からじ
神隠し
徘徊タクシー
一人っ子同盟
きょうのできごと、十年後
Red
愛なんて嘘
天 (そら) の梯 (かけはし)
島津戦記
傲慢な婚活
繁栄の昭和
かたづの!
丹生都比売
風花帖
心ひとつに
純喫茶「一服堂」の四季
私家本椿説弓張月
波風
喝采
初恋料理教室
魔術師の視線
物語のおわり
荒神
還暦からの電腦 (デジタル) 事始
妻の沈黙
ハリリー・クバート事件 ジョエル
【社会・自然】
迫り来る日本経済の崩壊
殺人犯はそこにいる
考える力、やりぬく力私の方法

阿部 智里
宇江佐真理
王城 夕紀
金鋸 一正
大倉 崇裕
小川 系
喜多 喜久
北原亜以子
佐伯 泰英
坂口 恭平
重松 清
柴崎 友香
島本 理生
白石 一文
高田 郁
新城カズマ
嶽本野ら
筒井 康隆
中島 京子
梨木 香歩
葉室 麟
早見 俊
東川 篤哉
平岩 弓枝
藤岡 陽子
藤田 宜永
藤野 恵美
本多 孝好
湊 かなえ
宮部みゆき
高橋源一郎
ASAハリスン
ディケール
藤巻 健史
清水 潔
中村 修二

影絵とかんたんクッキング ★影絵劇団みみずく★

日時 12月21日(日)午前10時～ 申し込み期限 12月18日(木)
場所 中央公民館 持ってくるもの
一日 程 材料代200円・エプロン・
10:00 影絵「ブレーメンの音楽隊」他 三角巾・持ち帰り用の箱
影絵劇団みみずく
11:00 かんたんクッキング
「デコレーションケーキ」



冬休み映画会

日時 12月25日(木) 上映作品
～29日(月) 12/25「ねぎぼうずのあさたろう」
時間 午前10時30分～ 12/26「みにくいアヒルの子」
場所 中央公民館 12/27「名探偵コナン」
12/28「かいけつゾロリ」
12/29「森のなかまたち」

ガラスアート講習会

日時 12月11日(木) 午前9時30分～
場所 中央公民館 ★材料代が必要です。

館外貸出日程表

長者寮・里久の里・あすなる 松風の郷・アサンテ幸風 みなみ保育所 (第1・3火曜日)	大岩保育所 (第1・3水曜日)	浦富保育所 (第1・3木曜日)
12月 2日 12月16日	12月 3日 12月17日	12月 4日 12月18日

*雨の日も貸出しがあります。

利用案内

開館時間 月～金 午前9時～午後7時
土・日 午前9時～午後5時

休館日 祝日・毎月最終火曜日

★今月の休館日は23日天皇誕生日、30日最終火曜日
*年末年始の為12月31日～1月5日まで休館とさせていただきます。ご迷惑をおかけいたしますがよろしくお願いいたします。

・本は一人10冊まで2週間借りられます。
・予約本は連絡から1週間以内にお受け取りください。
次の予約の方が待っておられます。

本は返却期限内にお返しください。

★本は水に弱いので気をつけてください。
(雨の日には袋に入れて持って来てください。)

★破れたときはテープを貼らないでそのまま持ってきてください。

いわみ旬会

生きてゐる倅せ思ふ敬老日 上村いたる
其の中に轍目につく刈田かな 田淵 耕翠
日輪に人目通りの狂ひ咲き 花井とし子
秋扇湖上に釣の小舟かな 川戸しげ子
八十路とて賢く生きる人の秋 山田 和子
秋の日のすんと落ちて迫る闇 鳥井志をり
役員終え視界開きし秋簾すだれ 小林 里枝
恙なく今年も供ふ栗の飯 引田 里江
落日は赤く輝き染めゆきぬ
台風一過の清しき空を 横山 芳子
ピーポーに運ばれ「生協病院」へ
オシメに触れて現実を知る 井筒三重子
白き実をつけしゴーヤのカーテンに
ぼつんと二つ秋の夕ぐれ 岩垣 明美
電線のつばめ数える登校の
児らのほつべに朝陽輝く 城戸千鶴子

林業退職金共済制度(林退共)からのお知らせ

林業の仕事をしていなかったことがありますか？
林退共制度に加入していたが、退職金をまだ受け取っていない方を探しています。

以前、林業の仕事をしていたが、ご自身が林退共へ加入していたか分からない方についてもお調べいたします。

また、罹災された共済契約者及び被共済者の皆様に対し、各種手続（共済手帳の紛失、退職金の請求等）の必要が生じた場合はできる限りの範囲において速やかに対応したいと考えておりますので、本部又は鳥取支部へお問い合わせ、ご相談くださいますようお願いいたします。

問 ①独立行政法人勤労者退職金共済機構 林業退職金共済事業本部
〒170-8055 東京都豊島区東池袋1-24-1 ニッセイ池袋ビル

☎03-6731-2887 FAX03-6731-2890

・詳しくはホームページでもご案内しております。

<http://www.rintaikyotaisyokukin.go.jp/>

②林業退職金共済事業鳥取県支部 〒680-0947 鳥取市湖山町西2-413

☎28-0121 FAX28-1235

おうちで作成・ネットで申告 e-Tax



●自宅やオフィス、税理士事務所などからインターネットを利用して、申告、申請、届出等ができます。

●ダイレクト納付やインターネットバンキングによる納付ができます。

e-Taxを利用すると…

- 国税庁ホームページから電子申告
- 添付書類の提出を省略
- 還付がスピーディー

電子証明書 ICカードリーダー

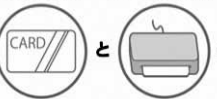

おうちで作成
ネットで申告



詳しくは で

記帳・帳簿等の保存制度の対象者拡大



平成26年1月から個人で事業（農業を含む）や不動産貸付等を行う**全ての方**について、記帳と帳簿等の保存が必要となりました。

広島税務局キャプチャー
広島主税(ちから)くん

税務署では、記帳・帳簿等の保存制度の概要や記帳の仕方等を説明する「**記帳説明会**」を実施しています。

※説明会への出席を希望される方は、最寄りの税務署までお問い合わせください。

詳しくは で

※「個人で事業を行っている方の記帳・帳簿等の保存について」をご覧ください。

来署による相談は事前に予約をお願いします

税務署では、書類や事実関係を確認する必要があるなど、電話での回答が困難な場合には、電話等で事前に予約をいただいた上で相談をお受けしています。

※ご予約の際には、お名前・ご住所・ご相談内容等をお伺いいたします。

問 鳥取税務署 ☎22-2141

ハローワーク鳥取出張職業相談会

お仕事を探されている皆様
(ハローワークを利用した事のない方、ハローワークへ出向くのが困難な方などは是非ご参加ください)

【内容】

*職業相談

求人情報の印刷提供
(紹介状を希望の方はハローワークで求職登録後、窓口での発行となります)

*訓練相談

公共職業訓練・求職者支援訓練のご案内 ※パソコンによる適職診断も行っております。

予約不要

日時：平成26年12月18日(木)
10:00～12:00
(受付時間11:30まで)
場所：岩美町中央公民館

問 ハローワーク鳥取

☎23-2021(41#)

商工観光課 ☎73-1416

福祉課 ☎73-1333

鳥取県の奥深い話題満載！ **案内**
県総合情報誌「とっとりNOW」
104号(12月1日発行)
好評発売中！

東伯町・赤碓町が合併して誕生、10周年を迎えた琴浦町。同町には、自然、歴史、文化、食と好奇心がくすぐられる魅力が満載。巻頭特集では、それらを紀行で紹介します。特集では、南部町に拠点を置き、西日本各地を巡回する伝統の「伊勢大神楽」に迫りました。



■取扱場所／

下記事務局、県内書店ほか。

■定価／1部309円(税込)

■発行／年4回(3, 6, 9, 12月)

問 鳥取県広報連絡協議会

(県庁内) ☎26-7086

マリエンはあなたの婚活を応援します！

独身のご子息・ご令嬢様のおられる親御様。
まずは無料相談会にどうぞお気軽にご参加ください。
(お1人ずつ対応させていただきます)

詳しくは **スタジオ昴** までお問い合わせください



☎0857-30-4330

で

鳥取市南吉方1丁目112-1

営業時間 9:00~17:00

火曜日(定休日)

有料広告

ま ち の 求 人 案 内

ハローワーク鳥取受理分 (11月14日現在)

*ハローワーク鳥取に関する求人掲載しています。
引き続きインターネット検索により情報を「**役場中央玄関パンフレットスタンド**」に掲示しています。
求人がすでに採用済みとなっている場合もありますのでご了承ください。
*就職の希望・紹介状の発行・問い合わせは、**ハローワーク鳥取**(鳥取公共職業安定所 ☎23-2021)まで。

事業所	所在地	職種	賃金(円)	就業時間
岩美町国民健康保険岩美病院	浦富1029-2	看護師	180,500 ~ 235,200	8時30分～17時15分 16時30分～翌1時00分 0時30分～9時00分
		薬剤師	178,200 ~	8時30分～17時15分
福上工業株式会社	新井550番地	工事現場施工作業員	180,000 ~ 230,000	8時00分～17時00分
株式会社 日本海フーズ	大谷2182-454	出荷業務従事者	173,600	9時00分～18時00分
吾妻商事 有限会社	浦富3081-21	大型運転手 重機運転手	184,000 ~ 230,000	8時00分～17時00分
有限会社クリーンサービス岩美	新井555番地1	管理助手 清掃員	150,150 ~ 161,700	8時00分～17時00分
株本建設工業株式会社 岩美営業所	岩井520	土木作業員兼重機オペレーター	207,000 ~ 218,500	8時00分～17時00分
有限会社 コタニ	岩井271-2	製造事務	135,000 ~ 159,900	8時30分～17時30分
株式会社 テクノ・サービス鳥取営業所	鳥取市南吉方1-63-1 農協共済福祉事業団 本社ビル4階	製造スタッフ 就業場所：岩美町	141,193	8時10分～17時05分
株式会社 カインドサービスエージェンシー	鳥取市山城町5-11	リチウム電池の目視検査	139,500	8時15分～17時00分
		リチウム電池製造オペレーター (2交替勤務)	168,000	(1)8時15分～20時25分 (2)20時15分～8時15分 (3)8時15分～17時00分
株式会社 田中組	白地24-3	作業員	186,400 ~ 233,000	8時00分～17時00分
パート				
アイエム電子株式会社	鳥取市山城町6番40号	電子部品の運搬 就業場所：岩美町	850 ~ 900	7時30分～18時30分の間の6時間程度
株式会社 フォーシーズン	鳥取市湖山町東1丁目117-37	出荷作業 就業場所：岩美町	750 ~ 800	8時00分～18時00分の間の6時間程度
NPO法人 きなんせこども館	浦富2475-33	看護師または准看護師	1,200 ~ 1,400	(1)14時00分～18時00分 (2)13時00分～17時00分
株式会社 葬仙	鳥取市商栄町171	フロントアシスタント 就業場所：岩美町	800	9時00分～17時00分
株式会社 日本海フーズ	大谷2182-454	水産加工員	680 ~ 900	8時00分～17時00分の間の7時間以上

12月1日は世界エイズデー 「AIDS IS NOT OVER ～まだ終わってない～」

WHO(世界保健機関)は、12月1日を世界エイズデーと定め、エイズに関する啓発活動などを実施しています。

鳥取県では世界エイズデーに併せて、啓発活動を行うとともに臨時検査を実施します。(性感染症、肝炎、風しん検査も併せて実施)

HIV(エイズウイルス)に感染しているかどうかは、検査を受けなければわかりません。

◆エイズ検査は、**無料・匿名**です。
(検査料金や保険証はいりません。名前を聞かず、検査番号を使用します)

◆検査内容
HIV検査(迅速検査または通常検査)
※迅速検査：陰性以外の場合は確認検査を実施し、2週間後に結果をお伝えします。
※通常検査：2週間後に再度保健所へ来ていただき、結果をお伝えします。

	日にち	受付時間	検査内容
定例検査(要予約)	毎週月曜日(祝日の場合は翌日)	13:30～15:30	①HIV検査 ②性感染症検査 ③肝炎検査 ④風しん検査
休日検査(予約不要)	12月7日(日)		

※検査は、東部福祉保健事務所(鳥取保健所)1階で行います。

問 鳥取県東部福祉保健事務所(鳥取保健所)
健康支援課 医薬・疾病対策担当
☎22-5694

リファレンいなば 12月リサイクルファクトリー・スケジュール

内容	日時	定員	費用
風呂敷の包み方	12/5(金) 10:00～12:00	10人	無料
マイバッグ	12/10(水) 10:00～15:00	10人	無料
ガラス工芸 ステンド風の小窓	12/12(金) 10:00～15:00	10人	200円
健康布ぞうり	12/13(土) 10:00～15:00	10人	100円
裂き織り	12/16(火) 10:00～15:00	4人	実費
木工 色紙サイズの額	12/17(水) 10:00～12:00	4人	200円

※くわしくは、電話で問い合せください。
※上記以外の体験講座や、外部出張も行います。
お気軽にご相談ください。

申・問 リファレンいなば
(鳥取市伏野2220)
☎59-6026

休 月曜日(月曜日が祝日の場合は翌日)

岩美町の可燃ごみの量

(単位: kg)

平成25年10月分	180,000
平成26年10月分	176,510
増減量	△3,490

コメント

昨年同月と比べ3,490kg減少となりました。ご協力ありがとうございました。生ごみを処理する破砕型生ごみ処理機(ママサポート)を普及させたいです。補助金申請をお願い致します。
問 環境水道課 ☎73-1567

人口と世帯 (平成26年11月1日現在)

人口 12,228人 (△29)
男 5,817人 (△7)
女 6,411人 (△22)
世帯数 4,380世帯 (3)



町の木 まつ



町の花 かきつばた



町の特産物 松葉がに

編集・発行／岩美町役場企画財政課
TEL(0857)731412 FAX(0857)731569
〒681-8501 鳥取県岩美郡岩美町浦富675-1

企画財政課電子メールアドレス E-mail kikaku@iwami.gr.jp
岩美町公式ホームページ URL http://www.iwami.gr.jp/



FSC森林認証紙を使用しています。

東部4町合同結婚推進事業



チョコレートが溶けるくらい
熱い恋をしませんか♡

開催日 平成27年2月7日(土) 時間 15:00~18:00(受付14:30~)

場所 「cafe SOURCE (カフェソース)」 鳥取市弥生町227

募集対象 男性 東部4町在住の25歳~45歳くらいの独身の方 定員 男女各20名
女性 25歳~45歳くらいの独身の方

参加費 男性 3,500円、女性 3,000円(当日集金します)

内容 食事、ドリンク(アルコール有) グループでお菓子作りに挑戦、簡単なゲーム、フリートーク

申込締切 平成27年1月15日(木) 必着

※応募者多数の場合は、抽選により参加者を決定します。(ご参加の際には、お車はご遠慮願います。)

申込方法 ①氏名 ②年齢 ③性別 ④郵便番号 ⑤住所 ⑥電話番号 を明記のうえ、はがき、FAX、またはE-Mailでお申し込みください。(電話での申し込みは受付けておりません)

申込・問い合わせ先 〒680-8571 鳥取県八頭郡八頭町北山63-1 八頭町役場 企画課
TEL: 0858-84-1228 FAX: 0858-84-2818 E-Mail: yazu-kikaku@town.yazu.tottori.jp
岩美町役場企画財政課 智頭町役場企画課 若桜町役場企画財政課
TEL: 0857-73-1412 TEL: 0858-75-4112 TEL: 0858-82-2231

主催：東部4町(八頭町、岩美町、智頭町、若桜町)

年末年始の業務について

- ・役場の業務は、年末は12月30日(火)まで行い、年始は、1月6日(火)から平常どおり行います。
- ・戸籍に関する届出(死亡届、出生届、婚姻届など)は、閉庁中でも日直が受付します。

各施設の年末年始の業務は下記のとおりです。

	平成26年12月						平成27年1月						問合せ先 電話番号
	26日 (金)	27日 (土)	28日 (日)	29日 (月)	30日 (火)	31日 (水)	1日 (木)	2日 (金)	3日 (土)	4日 (日)	5日 (月)	6日 (火)	
役場 (福祉課・健康対策課を含む)	○	休	休	○	○	休	休	休	休	休	休	○	73-1411
岩美病院	○	休	休	休	休	休	休	休	休	休	○	○	73-1421
中央公民館 町立図書館(火曜定休)	○	○	○	○	○ ※午後5時 15分まで	休	休	休	休	休	休	○	72-0510
大岩こども館 本庄中央児童館	○	○	休	○	○	休	休	休	休	休	休	○	大岩 72-0096 本庄 72-1931
子育て支援センター	○	○	休	○	○	休	休	休	休	休	休	○	72-2922
子育て支援センター親子ふれあい館(旧東浜保育所)	○	休	○	休	休	休	休	休	休	休	休	休	73-0900 (要予約: 72-2992)
旧清掃工場	○	休	休	○	○	休	休	休	休	休	休	○	環境水道課 73-1567
ごみ収集	○	○	休	○	○	○	休	休	休	休	○	○	
町営バス	○	○	○	○	○	※	休	休	○	○	○	○	企画財政課 73-1412
日交バス	○	○	○	○	○	※	※	※	○	○	○	○	72-1321
JR	○	○	○	○	※	※	※	※	○	○	○	○	72-0318

○：通常どおり 休：閉庁、休館等
※：通常業務と異なります。(下記をご覧ください。)

- ◆町営バスは、1月1日(木)・2日(金)は運休します。12月31日(水)は土休日ダイヤで運行します。
- ◆日交バスは、12月31日(水)は、始発地を18:00発まで、1月1日(木)から1月3日(土)の間は、土休日ダイヤかつ始発地を10:00発から17:00発まで運行します。
- ◆JRは、12月30日(火)から1月2日(金)の間は、土休日ダイヤで運行します。

今月の納税

納期限/ 12月29日(月)

固定資産税<3期>
介護保険料<4期>
後期高齢者医療保険料<3期>