

～人がつながり 心をつなぎ 未来へつなげる 岩美町～

—
広
報
—

いわみ

2

February

2014 No.653

注目記事 **確定申告は2月17日(月)から** P2



主な内容

- 4 わがまちホッとニュース
- 7 防災行政無線の更新をしています
- 8 岩美町奨学資金 借入希望者募集
健康づくり基礎講座・特別講座
- 18 岩井温泉区、宝くじ助成で神輿を修繕

表紙写真

成人を迎えた大西萌咲さん(左)、
田中晴菜さん(右)
(関連記事 P4)

確定申告は2月17日から

所得税の確定申告と町・県民税の申告時期になりました。申告の相談・受付は、2月17日(月)から3月17日(月)まで毎日、役場3階 大会議室で行います。事前に必要な書類を準備し、期限内に申告と納税を済ませましょう。

○申告の相談・受付

期 間	2月17日(月)～3月17日(月)の毎日 ※土曜・日曜も申告の相談を受け付けます。
受付時間	午前9時～午前11時30分 午後1時～午後4時 ※受付時間は厳守してください。
場 所	役場3階 大会議室

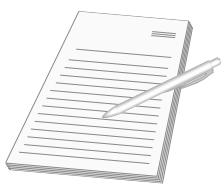

○申告が必要な方

- ・事業所得(商業・工業・農業・漁業などによる所得)や不動産所得(地代・家賃)などのある方で、1年間の所得金額の合計額が所得控除合計額を超える方
- ・土地、建物などを譲渡した方
- ・サラリーマンで年収が2千万円を超える方
- ・2か所以上から給与を受けている方
- ・主たる給与所得以外の所得が20万円を超える方
- ・医療費控除、寄附金控除、住宅借入金等特別控除等を受ける方

○申告に必要なもの

- 申告の時には左記のものが必要です。忘れずにご持参ください。
- (1) 「印鑑」
 - (2) 本人名義の「通帳」(還付申告の場合)
 - (3) 確定申告書が税務署から送付されている方は、その「申告書」
 - (4) 給与所得者および年金受給者は、「源泉徴収票」
 - (5) 生命保険料および地震保険料控除を受ける方は、「支払保険料の証明書」
 - (6) 国民年金保険料などの社会保険料の支払いがある方は、「社会保険料(国民年金保険料) 控除証明書」
 - (7) 医療費控除を受ける方は、平成25年中に支払った「医療費の領収書」と「保険などで補てんされる金額の明細書」(領収書は、事前に合計金額の集計をしておいてください。)

次の事項に該当する方は鳥取税務署での申告となります。

- ・土地、建物等の譲渡に係るもの
- ・農業所得を除く事業所得や不動産所得等に係るもの
- ・青色申告に係るもの

- (8) 寄附金控除を受ける方は、寄附先から交付された「寄附金の受領証」等
- (9) 農業をしている方は、帳簿、営農総合口座取引集計表、領収書など25年中の収支のわかるものを準備し、事前に「収支内訳表」の作成をしておいてください。
- (10) 事業所得等のある方は、帳簿、領収書など25年中の収支のわかるものを準備し、「収支内訳表」の記入・提出をお願いします。

- (11) 住宅借入金等特別控除を新たに受ける方は、
 - 「住民票の写し」
 - 「住宅取得資金に係る借入金の年末残高等証明書」
 - 取得日、床面積、取得価額などのわかる書類
 - 「家屋の登記事項証明書」や「工事請負契約書の写し」、「売買契約書の写し」など
 - 補助金等の交付や住宅取得等資金の贈与の特例

を受けた場合はその額を証する書類

- ・増改築・大規模修繕などは、「建築確認済証の写し」、「検査済証の写し」または「増改築等工事証明書」
- ・高齢者等居住改修工事(バリアフリー改修工事・断熱改修工事(省エネ改修工事)等は、「増改築等工事証明書」など
- ・住宅耐震改修工事は「住宅耐震改修証明書」
- ・認定長期優良住宅を新築した方は「長期優良住宅建築等計画の認定通知書の写し」及び「住宅用家屋証明書(または写し)」または「認定長期優良住宅建築証明書」

※ 住宅借入金等特別控除を受けるには、床面積50㎡以上で、自己所有、住宅ローン等の返済期間が10年以上であることなど条件があります。

地区別納税相談日程

月日	曜日	対象地区
2月17日	月	田後地区 網代地区
18日	火	
19日	水	
20日	木	浦富地区
21日	金	
22日	土	全地区
23日	日	
24日	月	浦富地区
25日	火	
26日	水	
27日	木	大岩地区
28日	金	
3月1日	土	全地区
2日	日	
3日	月	本庄地区
4日	火	
5日	水	岩井地区
6日	木	
7日	金	東地区
8日	土	
9日	日	全地区
10日	月	
11日	火	小田地区 蒲生地区
12日	水	
13日	木	全地区
14日	金	
15日	土	
16日	日	
17日	月	

減価償却資産のある方へ

役場税務課に減価償却資産の登録のある方で、確定申告をする際この減価償却費の額が必要となる方は、本人確認の出来るものをご持参のうえ役場税務課窓口においてください。減価償却費の額をお知らせします。(同居されているご家族の方でもお知らせできますので、来庁される方の本人確認のできるものをご持参ください。)

※準備等がありますので、来庁される前には必ずご連絡をお願いします。

※役場で確定申告相談を受けられる方は相談時にお知らせします。

町・県民税の申告

平成25年中に所得のあった方はもちろん、所得がなかった場合でも、国民健康保険に加入している方や、後期高齢者医療の対象者等は町・県民税の申告が必要です。町・県民税の申告書が必要な方は、ご連絡ください。

ただし、次の方は町・県民税の申告をする必要はありません。

- ・給与所得のみで年末調整をした方
- ・所得税の確定申告をした方
- ・公的年金のみの65歳以上(1月1日現在)の方でその収入が148万円以下の方
- ・公的年金のみの65歳未満(1月1日現在)の方でその収入が98万円以下の方

問い合わせ先 税務課 ☎73-11413

*受付時間：午前9時～午前11時30分、午後1時～午後4時 (時間厳守をお願いします。)
 *都合の悪い場合は、他の地区の日にお越し頂いてもかまいません。
 *午前中は混雑が予想されます。状況により待ち時間が長くなる場合があることをご了承ください。

鳥取税務署からのお知らせ

① 鳥取税務署での確定申告について

平成25年分の確定申告会場が、左記の期間中は『鳥取市役所駅南庁舎』(所在地：鳥取市富安2丁目138-4)に変更となります。お間違えのないようお願いいたします。

《期 間》平成26年2月17日(月)～3月17日(月)

土曜・日曜・祝日は、

2月23日(日)・3月2日(日)のみ開設

《受付時間》午前9時～午後4時

※上記の確定申告会場設置期間中は、鳥取税務署での申告相談を実施しておりません。申告書の提出は郵送でも、e-Tax(国税電子申告)でも受け付けます。

なお、個人事業主の消費税の申告と納税は、平成26年3月31日(月)までです。

② e-Taxについて

所得税の確定申告書の提出を申告期限内にe-Taxで行った場合、次のようなメリットがあります。

(1) 添付書類の提出等が省略できます

医療費の領収書や源泉徴収票等は、その記載内容(病院などの名称・支払金額等)を入力して送信することにより、提出または提示を省略することができます。(申告期限から5年間、書類の提出または提示を求められることがあります。)

(2) 還付金がスピーディ

e-Taxで申告された還付申告は早期処理していただきます。(3週間程度に短縮)

③ 復興特別所得税について

平成25年分から平成49年分までの各年分については、所得税と併せて復興特別所得税の申告および納付をすることとされています。

復興特別所得税の額は、各年分の基準所得税額(原則として、その年分の所得税額)に2.1%の税率をかけて計算した金額です。

問 鳥取税務署 ☎22-2141

詳しくはe-Taxホームページへ

イータックス

検索

二十歳の門出、決意新たに

第60回岩美町成人式が1月12日、中央公民館で開かれました。

今年は、対象者138人のうち93人（男性46人、女性47人）が出席。振袖やスーツ、羽織袴を身にまとった新成人達が、二十歳の門出を祝いました。

榎本町長は、晴れやかな姿の新成人に対し「ふるさとに愛着を持ち新しい時代の岩美町を皆さんの手で築いていただきたい。我々はいつでも皆さんを応援しています。」と激励。また、謝辞を述べた成人式実行委員長の太田健志郎さんは、「世界を土俵とするジオパークを創出した岩美町で育ったことを誇りに思い、この地で培った身心を土台として岩美町にそして社会に貢献できるように努力していきたい。」と決意を新たにしていました。



「模擬投票」で選挙を体験



代表謝辞を読み上げる実行委員長の太田さん

艶やかな晴れ着姿の新成人



中学校時代の懐かしい写真を見て盛り上がりました

地域に輝く岩美高校!! フォーラムが開催



01

01 パネルディスカッションの様子
02 ホールでの展示 03 ブルー・マー
ティン・ジャズ・オーケストラの演奏



03



02

12月15日、岩美まちづくりの会が主催する「地域に輝く岩美高校!! フォーラム」が、生徒・先輩が語る母校の姿々をテーマに開催されました。当日は、約90人の町民や岩美高校生、関係者らが中央公民館に集い、岩美高校の存在意義と、町民が愛し誇りに感じる魅力ある高校づくりについて、基調講演やパネルディスカッションを通して認識を深めました。

また、岩美高校吹奏楽部「ブルー・マーティン・ジャズ・オーケストラ」が賑やかな演奏でフォーラムを盛り上げました。

寄贈ありがとうございます

鳥取県土地家屋調査士会

小学校に絵本を寄贈

鳥取県土地家屋調査士会より町内の小学校へ絵本を寄贈していただきました。

12月25日、鳥取県土地家屋調査士会東部支部長 野田幸洋さんより、各小学校を代表して岩美西小学校池口校長へ絵本が手渡されました。

寄贈された絵本『じめんのボタンのナゾ』は、富山市の小学生が同県土地家屋調査士会の助力を得て作成したもので、土地家屋調査士の仕事である「基準点の設置」について、子どもの目線で分かりやすくまとめられています。

いただいた絵本は、各小学校の閲覧図書として、児童の社会研究に活用させていただきます。



寄贈の様子



絵本
『じめんのボタンのナゾ』

日本消防協会

岩美町消防団に 防災活動車を寄贈

(財)日本消防協会から岩美町消防団へ「防災活動車」が寄贈され、12月27日に受納式が行われました。

この防災活動車は、(財)日本消防協会の福祉共済事業により岩美町消防団に寄贈されたもので、今後、住民の安全を確保するため、消防団の災害予防活動や防災活動に活用していきます。



寄贈品を受け取った
渡瀬消防団長



防災活動車
車体側面に「岩美町消防団」の文字

岩美町消防団出初式



熱心に規律訓練を受ける団員



町民体育館で行われた式典



岩井大橋周辺での一斉放水訓練



町長・消防団長・来賓による開団

1月13日、一年の消防活動のスタートとなる新春恒例の岩美町消防団出初式が町民体育館で行われました。
当日は岩美町消防団員、岩美消防署員総勢475名が参加し、功績のあった消防団員の表彰、渡瀬消防団長のあいさつ、榎本町長の

訓辞、規律訓練などが行われました。また、岩井大橋付近では、岩美町消防団の消防ポンプ車2台、消防積載車22台による一斉放水が行われ今年一年の防火の誓いを新たにしました。

岩美町等を誹謗・中傷する看板・石碑に対する法的措置の経過について

平成25年12月25日 和解が成立し、終了しました

裁判の概要と和解成立に至るまでの経過

■訴えの提起

平成21年8月、岩美町は、「岩美町」と「岩美町長」が部落差別を行い、また部落解放同盟潰しをしているとの虚偽の事実を記載した看板や石碑を町内4か所に設置した、岩美町環境事業公社（理事長 田中清一）と田中清一氏（個人）を相手として、看板等の即時撤去と損害賠償金の支払いを求め鳥取地方裁判所へ提訴しました。

■一番の判決と控訴

平成24年8月に判決の言渡しがありましたが、その内容は原告（岩美町）の請求をいずれも棄却するものであったため、町はこれを不服として平成24年9月に広島高等裁判所松江支部へ控訴しました。

■和解の成立

控訴審での審理が続いていましたが、裁判所から『和解』の提示がありました。町は、今回の裁判で撤去の対象としていた看板等のほとんどを、すでに田中清一氏自らが撤去していること、また裁判所の和解提示を重く受け止めて、和解に応じることにして12月定例議会で議決をいただき、12月25日に和解が成立しました。

（和解の概要）

- ・岩美町と田中氏は、本件訴訟対象となっている石碑・看板等のうち、一部物件（お地藏さん外）を除き撤去したことを確認すること。
- ・岩美町は、本件訴訟の対象となっている石碑・看板等の撤去を求めた請求を取り下げること。
- ・岩美町が損害賠償の支払い請求を放棄すること。
- ・訴訟費用（主に通信費等です。弁護士費用は除きます。）は、各自の負担とすること。

この裁判に関し、町民の皆さまにご理解をいただきましたことに深くお礼を申し上げます。

ご協力をお願いします

防災行政無線の更新をしています

町では、防災行政無線のデジタル対応のための工事を進めています。これに伴って、デジタル対応の「戸別受信機」を各家庭に取り付けています。日程表のとおり取付業者が順次訪問し、新しい戸別受信機の取付けと取扱説明を行いますので、あらかじめどの部屋に設置を希望するか検討しておいてください。お留守の場合は、連絡票で確認します。

なお、**戸別受信機および取付費用は無料**です。

取付期間 平成**26**年**3**月**20**日まで

取付できないところ

- コードレス電話機、ファックスのすぐ近く
 - 電子レンジ、テレビ、パソコンのすぐ近く
 - 緊急通報装置のすぐ近く
- ※電波状態により、希望の位置に取付けできない場合があります。

ご注意ください

- 既存のアナログ戸別受信機と同じ場所にそのまま取替設置できるとは限りません。
- 壁掛けの場合は、2～3か所ネジ穴をあけることになります。
- 電波状態によって、外部アンテナが必要になる場合があります。この場合一部壁に穴を開けて配線することになります。

取付業者は、名札と腕章を携帯しています



取付業者

パナソニック システムネットワークス株式会社

このような機械を取り付けます

①デジタル戸別受信機



本体寸法
幅 : 220mm
高さ : 145mm
奥行 : 65mm

②デジタル文字表示装置



本体寸法
幅 : 155mm
高さ : 75mm
奥行 : 60mm

※耳の不自由な方の家に、デジタル戸別受信機とセットで設置します。

<日程表> 地区別設置予定時期

対象地域	設置予定時期
鳥越・洗井	1月14日～1月末
蒲生・銀山	1月14日～1月末
馬場・相山	1月14日～1月末
白地・真名	1月20日～2月10日
長谷・岩井	1月20日～2月10日
宇治・田河内	1月20日～2月末
陸上・小羽尾	2月20日～2月末
大羽尾・牧谷	2月20日～2月末
相谷・浦富	12月24日～1月末
田後・網代	1月27日～2月末
岩本・大谷	2月5日～2月末
本庄・太田	1月20日～2月10日
河崎・新井	1月20日～2月10日
高山・恩志	1月20日～2月10日
岩常・高住	1月6日～1月末
長郷・院内	1月6日～1月末
荒金・池谷	1月6日～1月末
黒谷・延興寺	1月6日～1月末
外邑・小田	1月6日～1月末
大坂・唐川	1月6日～1月末

※状況によっては日程が多少前後する場合があります。
※取付時期が近付きましたら、定時放送でお知らせします。
※町内の事業所、集落公民館、公共施設にも設置します。

岩美町奨学資金 借入希望者募集

お申込みは3月17日(月)まで

町教育委員会では、奨学資金の借入希望者を次のとおり募集します。

- 【受付期間】** 平成26年2月3日(月)から3月17日(月)まで
- 【貸付条件】** ①高等学校、大学、専修学校(修学年限2年以上)に入学または在学する方
②経済的理由により、就学が困難と認められる方
③他から同種類の奨学金の貸付または給付を受けていない方(岩美病院看護師奨学金は除く。)
- 【貸付金額】** (無利子)
※限度額までの希望する額を1万円単位で設定できます。
◆高等学校・高等専門学校第3学年まで 月額2万円まで
◆高等専門学校第4学年以降・大学・専修学校
国公立 月額限度額 4万円まで
私立 月額限度額 5万円まで
- 【その他】** ①書類の提出については、借入希望者本人が町教育委員会事務局窓口までご持参いただきますようお願いいたします。
②受付期間に書類の提出が間に合わない場合は、事前にご相談ください。

申込・問い合わせ先 教育委員会事務局学校教育係 ☎73-1301

健康つくり 特別講座

若々しいお口を保つ秘訣って？

おいしい食事や楽しい会話を支えているのは健康な歯やお口。どうすれば若々しく健康に保てるのか疑問をお持ちの方も多いことでしょう。今回の講演会では鳥取大学歯科口腔外科教授 領家氏に、そんな疑問にズバリお答えいただきます。皆様ぜひお越しください。

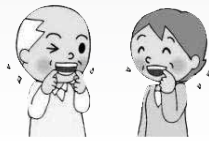

- 日 時：平成26年**2月14日(金)**
午後1時30分～3時30分
- 会 場：岩美すこやかセンター
- 講 演：①「高齢化社会における(歯科)口腔と健康」
鳥取大学医学部教授 **領家 和男 氏**
- ②「毎日の口のお手入れ方法」
岩美病院歯科衛生士 **田中 典子 氏**

健康つくり 基礎講座

日本人女性の16人に ひとりが罹患^{りかん}(※)する病気 『乳がん』

日本人女性で罹患率の最も高いがんが「乳がん」。40歳代から急激に増加し、亡くなる方も年々増えています。今回の基礎講座では、岩美病院放射線科で実際の診療に携わっておられる放射線技師 田村氏から、乳がんの現状や早期発見のポイントなどについて教えていただきます。皆様ぜひお越しください。※罹患：病気にかかること



- 日 時：平成26年**2月19日(水)**
午後1時30分～3時
- 会 場：岩美すこやかセンター
- 講 演：「乳がんについて」
岩美病院放射線技師 **田村 登志雄 氏**

問い合わせ先 健康対策課 ☎73-1322



岩美町行事カレンダー

問合せ先：★健康対策課 ●民生生活課 ■福祉課 ◆子育て支援センター ◎総務課 ○社会福祉協議会

日	月	火	水	木	金	土
26	27	28	29	30	31	1
2	3	4	5	6	7	8
		●1歳6か月児健診 ■筋力アップ教室 (9回目) ◆親子ふれあい遊び	■介護者家族交流会 ○心配ごと・人権・行政 相談	●フツ素塗布 ◆絵本の読み聞かせ	◎消費生活相談	
9	10	11	12	13	14	15
				■認知症予防 ほのぼのサークル	★健康づくり特別講座 (お口の健康について) ◎消費生活相談 ○心配ごと・人権・行政 相談	
16	17	18	19	20	21	22
	★こころの健康相談日 &すこやか健康相談日	■筋力アップ教室 (10回目) ◆すくすく測定日	★健康づくり基礎講座 (乳がんについて) ■物忘れ相談日	●フツ素塗布 ◆絵本の読み聞かせ	★すこやか食事相談日 ★ウオーキング教室 ◎消費生活相談	
23	24	25	26	27	28	1
		■筋力アップ教室 (11回目) ◆軽食づくり ○心配ごと・人権・行政 相談		★エクスサイズ講座25 ●6・7か月児健診 ◆親子ふれあい遊び	◎消費生活相談	

※詳しい行事内容・連絡先は裏面でご確認ください

健康づくり

2月 4日	<p>● 1歳6か月児健康診査 会場/岩美すこやかセンター 受付/午後1時～午後3時30分 対象/平成24年5月20日～平成24年7月31日生まれ</p>
6日	<p>● フツ素塗布 会場/岩美すこやかセンター 受付/午後1時30分～午後4時 対象/フツ素塗布2回目以降のお子さん</p>
14日	<p>★ 健康づくり特別講座(お口の健康について) 会場/岩美すこやかセンター 時間/午後1時30分～午後3時30分 対象/どなたでも</p>
17日	<p>★ こころの健康相談日&すこやか健康相談日 会場/岩美すこやかセンター 時間/午前9時30分～午前11時 対象/どなたでも</p>
19日	<p>★ 健康づくり基礎講座(乳がんについて) 会場/岩美すこやかセンター 時間/午後1時30分～午後3時 対象/どなたでも</p>
20日	<p>● フツ素塗布 会場/岩美すこやかセンター 受付/午後1時30分～午後4時 対象/フツ素塗布2回目以降のお子さん</p>
21日	<p>★ すこやか食事相談日 会場/岩美すこやかセンター 時間/午前9時30分～午前11時 対象/どなたでも</p>
27日	<p>★ ウォーキング教室 会場/岩美すこやかセンター 時間/午前10時～午前11時30分 対象/どなたでも</p> <p>★ エクササイズ講座25(運動教室) 会場/岩美すこやかセンター 時間/午前10時～午前11時30分 対象/どなたでも</p>
3月 3日	<p>● 6・7か月児健康診査 会場/岩美すこやかセンター 受付/午後0時45分～午後1時 対象/平成25年7月1日～平成25年8月31日生まれ</p>
6日	<p>★ 巡回相談(休日) 会場/岩美すこやかセンター 時間/午前9時30分～午前11時 対象/中央公民館で休日健診(1月18日)を受けられた方</p> <p>★ BCG接種 会場/岩美すこやかセンター 受付/午後1時15分～午後1時30分 対象/平成25年7月10日～平成25年9月6日生まれ</p>

10日

★ **巡回相談(休日)**
会場/岩美すこやかセンター
時間/午前9時30分～午前11時
対象/中央公民館で休日健診(1月25日)を受けられた方
※都合により、日程を変更させていただくことがあります。ご了承ください。
問い合わせ先 ●は住民生活課 ☎73-1415 ★は健康対策課 ☎73-1322

介護予防

2月 4日	<p>筋力アップ教室 9回目 会場/岩美すこやかセンター 時間/午後2時～午後3時30分 対象/参加決定者</p>
5日	<p>介護者家族交流会 井戸端会議 会場/岩美すこやかセンター 時間/午後1時30分～午後2時30分 対象/どなたでも</p>
13日	<p>認知症予防 ほのぼのサークル 会場/岩美すこやかセンター 時間/午前10時～午前11時 対象/どなたでも</p>
18日	<p>筋力アップ教室 10回目 会場/岩美すこやかセンター 時間/午後2時～午後3時30分 対象/参加決定者</p>
19日	<p>物忘れ相談日 会場/岩美すこやかセンター 時間/午前9時30分～午前11時 対象/どなたでも</p>
25日	<p>筋力アップ教室 11回目 会場/岩美すこやかセンター 時間/午後2時～午後3時30分 対象/参加決定者</p>
3月 4日	<p>筋力アップ教室 12回目 会場/岩美すこやかセンター 時間/午後2時～午後3時30分 対象/参加決定者</p>
5日	<p>介護者家族交流会 井戸端会議 会場/岩美すこやかセンター 時間/午後1時30分～午後2時30分 対象/どなたでも</p>

※都合により、日程を変更させていただくことがあります。ご了承ください。
問い合わせ先 福祉課 ☎73-1333 地域包括支援センター ☎72-8420

行事

2月 5日	<p>心配ごと・人権・行政相談 会場/岩美町社会福祉協議会 時間/午前9時～正午 問い合わせ先/岩美町社会福祉協議会 ☎72-2500</p>
3月 7日	<p>消費生活相談 会場/役場2階中会議室 時間/午前9時～午後4時 電話相談/☎73-1444 問い合わせ先/役場総務課 ☎73-1411</p>

すくすくひろば

2月 4日	親子ふれあい遊び(春を迎えよう)
6日	絵本の読み聞かせ
18日	すくすく測定日
20日	絵本の読み聞かせ
25日	軽食づくり
27日	親子ふれあい遊び(ひなまつり)
3月 11日	絵本の読み聞かせ
13日	おやつづくり
18日	絵本の読み聞かせ
20日	すくすく測定日
25日	お楽しみ会

※都合により、日程を変更させていただくことがあります。ご了承ください。
会場/子育て支援センター
開設時間/月～金：午前10時～正午、午後1時～4時
対象/乳幼児とその保護者
問い合わせ先 子育て支援センター ☎72-2922

国民年金保険料の納付は口座振替で

口座振替にすると保険料が指定した口座から自動的に引き落とされるため、納付のたびに金融機関に行く手間が省け、納め忘れの心配がありません。

振替方法は、通常の口座振替、早割、1年分前納、6か月分前納の4つから選択できます。

●口座振替早割制度●

通常の口座振替(翌月末振替)では保険料額は変わりませんが、早割制度(当月末振替)を利用すると月額50円割引になります。

●1年分前納・6か月分前納●

一定期間分の保険料をまとめて納めることを前納といいます。納付書で前納した場合にも割引されますが、口座振替で前納にするとさらに割引になります。

平成25年度保険料額(年額) **180,480円(15,040円×12か月)**

	口座振替	納付書払い	申込期限
1年分前納 (4月に1年分を支払い)	176,700円 (3,780円割引)	177,280円 (3,200円割引)	2月末
6か月分前納 (前期:4月に4~9月分、 後期:10月に10~3月分を支払)	89,210円 (1,030円割引)	89,510円 (730円割引)	前期:2月末 後期:8月末

口座振替の手続きに必要なもの …… 通帳、口座の届出印
その他詳細については下記へお問い合わせください。

問い合わせ先 住民生活課 保険係 ☎73-1415 鳥取年金事務所 ☎27-8311

消費生活通信

目的をかくした貴金属などの
買取りにご注意ください！

相談事例

「リサイクルショップを開くので、着なくなった洋服やバッグを買取らせてほしい。」と業者から電話があり、訪問を了承しました。やって来た業者の男性は洋服などを見た後「タンスに眠っている金の指輪やネックレスがあれば見せてほしい。」と言いました。すでに家の中に通していたため、仕方なく指輪を見せたところ、洋服と合せて3千円で買取っていきました。大事な指輪なので、返してほしいのですが。

アドバイス

貴金属を買い取るという目的をかくし、洋服や着物を買取るとして来訪する業者の相談が寄せられています。このような場合、契約書面を受け取った日を含め8日間以内であればクレー

ング・オフができますので、渡した商品は返品されます。

買取り品を業者に見せるため家の中に通すと断りにくくなりますので、安易に家の中へ通さないようにしましょう。業者の買取りが強引だった、なかなか帰ってくれない等ありましたら消費生活相談窓口にご相談ください。

岩美町消費生活相談窓口

《面談相談》 毎週金曜日 午前9時～午後4時
(祝日を除く)
岩美町役場 2階中会議室
(場所に変更になることがあります)
《電話相談》 毎週月～金曜日 午前9時～午後4時
(祝日を除く)
☎73-1444

今年も花粉の季節がやってきます！

今年の花粉の飛散は、中国地方では2月中旬ごろから始まり、飛散量は昨シーズンより少なめと予測されています。しかし油断は禁物。早めの花粉症予防対策等が必要です。

「花粉症予防のワンポイント！」

- ・マスク、メガネを着用し、特にマスク内側の鼻口部分に枕ガーゼを当てると効果UP。
- ・換気時にはレースのカーテン等で遮るとともに、開窓を10cm程度にとどめる。
- ・掃除はこまめに行い、掃除機の使用だけでなく、濡れ雑巾やモップによる清掃を行う。
- ・洗濯物は屋内に干す。
- ・衣類の素材は羊毛や毛織物は避け、ポリエステルや綿製品で起毛のないものを着用する。

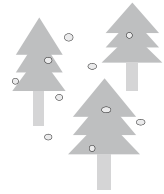

生活習慣病の増加が懸念されるなか、食生活の見直しをしなければ…と思っている方が多いことと思います。今回はかんたんにふり返ることができる食事のチェックを紹介します。

“まごは(わ)やさしい”食材に注目。

伝統的な日本食が、生活習慣病予防の観点からあらためて注目されています。

米を主食にこれらの食材をとりいれた料理を組み合わせれば、ビタミンやミネラルをしっかり摂れるといわれます。皆さんの食事に“まごは(わ)やさしい”は入っているでしょうか。

- まめ** 豆、豆腐や納豆などの大豆製品。たんぱく質やミネラル、食物繊維が豊富。
- ごま** たんぱく質・ミネラルが豊富。不飽和脂肪酸が血中のコレステロールを減らす。
- わかめ** わかめ・ひじきなど海藻類。ミネラル・食物繊維が豊富。
- やさしい** ビタミン・ミネラル・食物繊維が豊富。
- さかな** たんぱく質・DHA・EPAが豊富。まるごと食べられる魚ならカルシウムも摂れる。
- しいたけ** きのこと類。ビタミン・食物繊維が豊富。
- いも** 炭水化物・ビタミンC・食物繊維が豊富。いも類のビタミンCは加熱しても壊れにくい。



人権学習 シリーズ 118

香住沖の話に学ぶ

暦の上ではもうすぐ立春ですが、寒さはこれからが本番だと思います。体調を崩さないようにしたいものです。

昨年の12月、押し詰まってから兵庫県の香住で人権教育のお話を聞く会に参加しました。講師の先生からは、同和問題と命の尊厳、人権教育と命の尊厳について、体験に基づいたお話を聞きました。

お話の一つは、終戦の前日、12時頃、海防艦2隻が米国の潜水艦の魚雷を受け、撃沈し、55名もの方が戦死したお話でした。350名余りの方は、地元の香住町民の献身的な救出作業によって、救助されたということでした。翌日、12時、天皇陛下の声で、終戦の放送があったそうです。たった1日のことですが、たくさんの人の命が亡くなってしまいました。放送がもう1日早ければ、目の前でたくさんの人が命を失うことがなかったのにと、非常に残念な思いがしたそうです。

講師の先生は、いろいろなお話をされたり、古い資料をお見せになったりしながら、「同和問題や人権教育は、命を大切に教育である」ということを

力説されました。そして、一部ではあるが、人権教育が実践されている学校で、自死やいじめがあることについても、嘆いておられました。

私は、時々、人前で話をすることがあります。その時に、人の幸せをこわす3つのものは、「戦争と差別と公害」だと思いますということを話します。ただ、3つのものは、人がつくったものだから、必ず人の力で無くせるし、無くしていかなければならないということを話します。そういう意味で、講師の先生のお話にたくさん共感することができました。

講師の先生は、1時間30分の予定のお話を、熱っぽく、約2時間お話になられました。話を聞いていた私たちは座って聞いているのに、82歳の先生は、一度も座ることなく話されました。そして、益々長生きして、同和問題の学習や人権教育の大切なことを伝えていきたいと言っておられました。

熱意と人柄も学ばせていただき、感謝の気持ちいっぱい、学びを終えることができました。

(人権教育推進員)

最新鋭 デジタル式 乳房撮影装置(マンモグラフィ) 平成26年2月より稼働!!

放射線室室長 澤 弘通

地域に密着した医療を目指して



問い合わせ先
岩美病院 事務局
☎73-1421



(装置とコントローラーの概観)

- 直接変換方式FPD 世界最小50 μ m
- Direct Optical Switching テクノロジー搭載
- ◆画像表示 約8秒
- ◆サイクルタイム 約15秒
- 操作のしやすさと受診者へのやさしさに配慮
- 診断しやすい高画質画像を描出
- 新規画像処理を標準搭載
- 充実の検査環境を提供します

平成26年2月からこれまでの乳房撮影装置を更新します。新しいこの装置は、今まで使用していた装置よりさらに鮮明に病巣を写し出すことができます。このため、今まで以上に乳がんの早期発見ができるようになりました。また、検査に必要な操作機能を手元に集約したことで操作しやすくなりました。これにより撮影時間が短縮され、受診者が胸部に感じる負担の軽減が図れます。

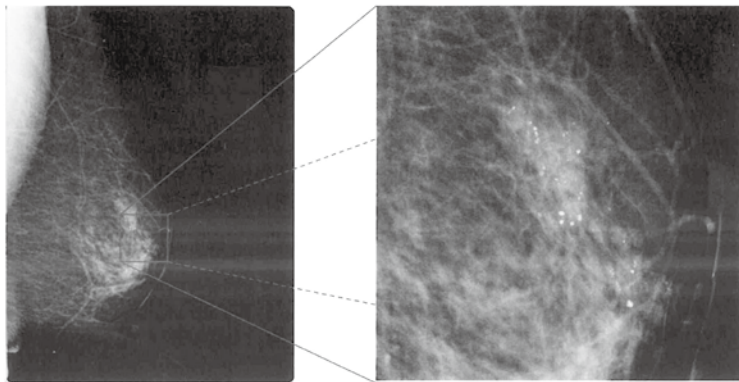

(症例写真)

(拡大写真)

乳がんは、早期発見と適切な治療で完治する可能性の高い病気です。40代になったら年一回、医療機関で乳がん検診を受診しましょう。写真は50 μ m(マイクログメートル(50/1000mm))の検出能力がいかされた症例写真です。コントラストが向上し、検査箇所画像がよりきれいに映し出されるようになりました。これまで拡大するとなりにやけていた病変が鮮明に見えるようになり、良性・悪性の区別がつきやすくなりました。より正確な診断が可能となりました。



病院敷地内全面禁煙のお知らせ

当院では、これまで館内禁煙を実施してきましたが、皆さまの健康をサポートするという病院の社会的使命から、これを一歩進めて

**病院敷地内全面禁煙を
平成26年4月1日(火)より実施**いたします。

また、入院患者様の**タバコ、ライターの持ち込みは禁止**となります。皆さまのご理解、ご協力をお願いします。

病院長

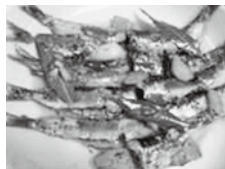

☆料理講習会

第6回目のテーマは

「内臓を温めるレシピ」



今回の料理講習会は、さまざま
 まな病気は内臓の冷えが原因！
 ということで内臓を温める料理
 をみんなで作りたいたいと思いま
 す。普段から体温が低い方、胃
 腸が冷えやすくお腹の調子が悪
 くなりやすい方も、ぜひご参加
 ください。

日時 3月7日(金)

午前9時30分～

場所 中央公民館 実習室

参加費 500円程度(材料費)

持参するもの

エプロン・米0.5合

定員 30名

申込期限 3月3日(月)

申込先 中央公民館

(☎72-0510)

※事前に申込みが必要です。定
 員になり次第締め切ります。

☆パソコン講習会

パソコンの基本技術を身に
 つけたい方、年賀状や自治会
 などのチラシ・お知らせ文書
 などで役に立つ知識や技能を
 身につけたいという方は、ぜ
 ひご参加ください。

講習日 全4回

3月6日(木)・7日(金)

3月13日(木)・14日(金)

午後6時～8時

内容 パソコンの基本操作

及びデジタルカメラ等で撮影した

画像の編集を含めたワー

ド・筆まめソフトを使った

講習

参加費 無料

定員 15名

申込期限 2月20日(木)

申込先 中央公民館

(☎72-0510)

※事前に申込みが必要です。
 定員になり次第締め切ります。



12月26日(木)、27日(金)に、プレ

イパークいわみを開催しました。1日
 目はガラスアート教室、2日目は粘土
 教室を開催し約20人の方が参加しまし
 た。ガラスアート教室では講師の先生
 に教えてもらいながら鏡のついたキー
 ホルダーとペン立てづくり挑戦☆素
 敵なオリジナル作品ができあがってい
 ました。粘土教室では、子どもたちは
 くまもんづくりに挑戦☆それぞれ個性
 の光る作品ができあがりました。お母
 さんたちは粘土で作られたお花の飾り
 つけに挑戦☆それぞれ素敵な作品がで
 きあがっていました。

みんながそれぞれに楽しい時間を過
 ごせたようで、他にも作品を作りたい
 という声もあり3月にはタイトルアート
 教室と粘土教室を開催しますので皆さ
 んぜひご参加ください。

ガラスアート教室



粘土教室



岩美川柳会

不平言う口がだんだんとなり出す

山下 節子

リストラに想定外と不平言う

石谷 忠良

曲がっても折れぬ竹には意地が

飯野 菖子

ある

田口 清帆

踏み出した足に引けぬと折れて

山田 たぬ

出る

山下 蟹郎

請求の額は勝手に書いておけ

小西 幸安

請求はママにしてよとパパが言い

石谷美恵子

奥様の死角で渡す請求書

松かさ短歌会

船方に大好評の糍漬

二こころ嬉しく鯛切りゆく

井筒三重子

散りてよき山茶花一ひら玄関に

だれと来たのかあわきくれない

岩垣 明美

おんばらの紅葉に囲まれひとときを

俵おにぎりの一口旨し

城戸千鶴子

図書館だより

No. 95

問い合わせ先 ☎72-0510

おはなし会

日時 2月2日(日) 午前10時30分～

場所 中央公民館

*「なーんだなんだ」「うしろにいるのはだあれ」ほか

みんなとクッキング

日時 3月2日(日) 午前10時～

場所 中央公民館

一日 程一 10:00 「おいり」に挑戦!

10:30 みんなを聞こう。

ハーモニカと一緒に歌おう。

持ってくるもの: 材料代100円・エプロン・三角巾

申し込み期限: 3月1日(土)

申込みが必要です。

ガラスアート講習会

日時 2月13日・27日(木) 午前9時30分～

場所 中央公民館

★材料代が必要です。

お知らせ

2月24日(月)～28日(金)まで蔵書点検のため休館します。ご迷惑をおかけいたしますが、よろしくお願いいたします。

館外貸出日程表

長者寮・里久の里・あすなる松風の郷・アサンテ幸風・みなみ保育所(第1・3火曜日)	大岩保育所(第1・3水曜日)	浦富保育所(第1・3木曜日)
2月4日 2月18日	2月5日 2月19日	2月6日 2月20日

*雨の日や雪の日もあります。

利用案内

開館時間 月～金 午前9時～午後7時
土・日 午前9時～午後5時

休館日 祝日・毎月最終火曜日

★今月は11日建国記念の日、24日～28日蔵書点検

・本は一人10冊まで2週間借りられます。
・予約本は連絡を受けてから1週間以内にお受け取りください。次の予約の方が待っております。

本は返却期限内にお返しください。

★本は水に弱いので気をつけてください。

(雪の日には袋に入れて持って来てください。)

★破れたときはテープを貼らないでそのまま持ってきてください。

ホームページをご利用ください

☆インターネットや携帯電話から本の検索や予約ができます。

☆予約した本や雑誌が貸出可能になったら電話かメールでお知らせします。

<http://lib.iwami.gr.jp/>



携帯電話はこちら

注: ホームページからの予約は利用者登録が必要です。

あたらしい本

【文学】

黒書院の六兵衛	浅田 次郎
あのひとは蜘蛛を潰せない	彩瀬 まる
めぐり糸	青山 七恵
限界捜査	安東 能明
かばん屋の相続	池井戸 潤
ルームメイト	今邑 彩
櫛挽道守	木内 昇
薔薇とビスケット	桐衣 朝子
はだかんぼうたち	江國 香織
皆勤の徒	西島 伝法
北天の馬たち	貫井 徳郎
感染遊戯	誉田 哲也
新釈につぼん昔話	乃南 アサ
漁師の愛人	森 絵都
その鏡は嘘をつく	菓丸 岳

【総記・哲学・社会・自然】

読書脳	立花 隆
挫折を愛する	松岡 修造
わたしはマララ	マララ ユスフザイ
やらなきやゼロ!	鈴木 直道
「働く」ために必要なこと	品川 裕香
「余命3ヶ月」のウソ	近藤 誠

【家庭・芸術】

ストールのおしゃれな巻き方100	宝島社
塾ごはん	上島 亜紀
おやつですよ	なかしましほ
勝ち抜く力	猪瀬 直樹

【絵本】

どろんここぶた	アーノルド ローベル
ほね	堀内 誠一
くすのきだんちはゆきのなか	武鹿 悦子

いわみ旬会

どれとても捨てるに惜しき冬支度
上村いたる

身の丈に生きて八十路の日向ぼこ
田淵 耕翠

婆なりに浦風対処の冬構へ
花井とし子

欲張りて計画倒れや日短
鳥井志をり

紅葉山指差す先に投入堂
小林 里枝

冬ざれの砂に足跡春を待ち
川戸しげ子

山白き一気に葱の甘さかな
山田 和子

柚子八つ浮かべてゆっくり温まる
今日の出会いに感謝しながら
小谷 節子

ざくろの実採り出して指にのせて見る
ルビーのゆび輪のように日だまり
安木 和代

作柄は二〇二と伝わりおれの田は
少ししかと友達は云う
西村 節雄

球根を植えて「ああ」とふり迎ぐ
まささおな空どこまで続く
横山 芳子

自衛隊幹部候補生募集

防衛省では、陸・海・空 自衛隊の一般幹部候補生を募集しています。採用試験に合格した人は、陸・海・空それぞれの幹部候補生学校終了後3尉（大学院修士課程修了者は2尉）に任官し、部隊等の指揮官に補職されます。

【募集種目】

一般幹部候補生（飛行要員を含む）

【受験資格】

<大卒程度試験>

・平成27年4月1日現在、22歳以上26歳未満

{20歳以上22歳未満は大卒者（短期大学を除く）、平成27年3月卒業見込みの者を含む}

・大学院修士課程修了者（見込み）は、28歳未満

<院卒者試験>

・平成27年4月1日現在、修士課程修了者等で、20歳以上28歳未満の者

※大卒程度試験及び院卒者試験は併願が可能です。

【身分】

特別職国家公務員

【俸給】

大卒程度：214,900円

大学院卒：232,000円

（平成26年4月1日現在）

【賞与】

年2回（6月、12月）

【休日等】

週休2日制、祝日、年末年始及び夏季特別休暇、年次休暇などがあります。

【受付期間】

平成26年2月1日（土）～
4月25日（金）

【1次試験】

平成26年5月10日（土）、11日（日）
（11日は飛行要員希望者のみ）

【試験会場】

鳥取市内
自衛隊鳥取募集案内所
鳥取市永楽温泉町152

（日通ビル1F）

☎26-4019（FAX兼）

内容に関する秘密は守られます。
連絡は、虐待を受けている方や家族を支援する始まりです。気になることがあれば、ぜひ、ご連絡をお願いします。

【連絡先】

○高齢者虐待
地域包括支援センター
☎72-8420

○障がい者虐待
役場福祉課
☎73-1333

○児童虐待
役場住民生活課 ☎73-1415
児童相談所(全国共通ダイヤル)
☎0570-064-000

リファレンいなば 2月リサイクルファクトリー スケジュール

内容	日時	定員	費用
裂き織り	2/14（金） 10:00～15:00	4人	実費
木工 おひなさま	2/19（水）2/23（日） 10:00～12:00	4人	200円
布ぞうり	2/20（木） 10:00～15:00	10人	100円
マイバッグ	2/26（水） 10:00～15:00	10人	無料

※詳しくは、電話で問い合わせください。
※上記以外の体験講座や、外部出張も行います。
お気軽にご相談ください。

申・問 リファレンいなば
（鳥取市伏野2220）
☎59-6026

休 月曜日
（月曜日が祝日の場合は翌日）

ハローワーク鳥取 出張職業相談会

仕事を探されている地域の皆さまを対象に、出張職業相談会を開催します。ハローワークを利用した事のない方、ハローワークへ出向くのが困難な方などぜひご参加ください。予約は不要です。

■内容／

求人情報の印刷提供（紹介状を希望の方はハローワークで求職登録後、窓口での発行となります）、公共職業訓練・求職者支援訓練のご案内など。パソコンによる適職診断も行います。

日 平成26年2月20日（木）
10:00～12:00
（受付は11:30まで）

所 中央公民館
問 ハローワーク鳥取
☎23-2021（41#）
役場商工観光課 ☎73-1416
役場福祉課 ☎73-1333

虐待防止に ご理解・ご協力を

町では、高齢者や障がい者、子どもに関係するさまざまな機関と連携・協力をしながら虐待防止に取り組んでいますが、行政や関係者による早期発見の取り組みには限界があります。地域に住む私たちのちょっとした目くばりや気づきで虐待から救うことができます。虐待に関する連絡は、匿名で行うことも可能で、連絡者や連絡

真剣に結婚をお考えの方はマリエンへ

各地域ごとで定期的に無料相談会をおこなっております。
ホームページから情報等もご覧いただけます。



スタジオ昴 で 検索

詳しくは **スタジオ昴**（すばる）までお問い合わせください

☎0857-30-4330

鳥取市南吉方1丁目112-1
9:00～17:00 火曜・祝日（定休）

まちの求人案内

ハローワーク鳥取受理分（1月15日現在）

*ハローワーク鳥取に関する求人掲載しています。
引き続きインターネット検索により情報を「**役場中央玄関パンフレットスタンド**」に掲示しています。
求人がすでに採用済みとなっている場合もありますのでご了承ください。
*就職の希望・紹介状の発行・問い合わせは、**ハローワーク鳥取**（鳥取公共職業安定所 ☎23-2021）まで。

事業所	所在地	職種	賃金(円)	就業時間
岩美町国民健康保険岩美病院	浦富1029-2	看護師	180,500 ~ 235,200	8時30分～17時15分 16時30分～翌1時00分 0時30分～9時00分
		准看護師	164,800 ~ 214,300	
		介護職	155,400 ~	8時30分～17時15分 7時15分～16時00分 10時30分～19時15分
福上工業株式会社	新井550	工事現場施工作業員	180,000 ~ 230,000	8時00分～17時00分
株式会社 マルワ渡辺水産	新温泉町芦屋365	鮮魚係 (渡辺水産トスク岩美店)	139,200 ~ 167,040	8時00分～17時00分
株式会社 東和モーターズ	高山133	自動車整備 (見習い)	118,458 ~ 229,980	8時30分～17時30分
株式会社テクノサービス 鳥取営業所	鳥取市南吉方1-63-1	製造 (就業場所: 岩美町)	141,193	8時10分～17時05分
			84,000 ~ 100,800	9時00分～15時00分 9時00分～16時00分
有限会社 コタニ	岩井271-2	金属部品のCADオペレーター	140,800	8時30分～17時30分
		金属工作機械を用いた製造スタッフ	140,800	8時30分～17時30分

パート

アイエム電子株式会社	鳥取市山城町6-40	電子部品組立 (岩美工場)	850	9時00分～15時55分
有限会社 山本精機	浦富610-7	軽作業	800	9時00分～15時45分
株式会社テクノサービス 鳥取営業所	鳥取市南吉方1-63-1	製造 (岩美工場)	800	9時00分～15時00分 9時00分～16時00分
(社) 岩美町社会福祉協議会	浦富645	訪問介護職	1,020 ~ 1,380	8時30分～18時00分

の提案をプレゼンします。参加申し込みは要りません。学生の斬新なアイデアを是非お聞きください。

- 日** 平成26年3月1日(土)
午後2時～4時
- 所** 中央公民館 第1研修室
- 問** 役場商工観光課 ☎73-1416

岩美高校吹奏楽部 定期演奏会 "Blue Martin Jazz Orchestra"

岩美高校吹奏楽部ブルー・マーティン・ジャズ・オーケストラは、2月8日(土)に定期演奏会を開催します。昨年、初の全国大会出場を経験した生徒達が岩美町をスウィングさせます。入場は無料ですので、是非お出てください。



- 日** 平成26年2月8日(土)
午後1時30分開場
午後2時開演
- 所** 中央公民館 講堂
- 問** 岩美高校 ☎72-0474

カウンセラーによる 『こころの相談会』

鳥取県労働者福祉協議会では産業カウンセラーによる相談会を開催します。子どものこと、家族や知人のこと、自分のことなど日頃気になっている悩みや困りごとをカウンセラーに話してみませんか?相談は無料で、秘密は厳守されます。(要予約)

- 日** 平成26年2月9日(日)
午前9時30分～午後4時
- 所** 鳥取県立図書館 2階大研修室
- 問** ライフサポートセンターとっとり
☎0120-82-5858

大学生が 政策提案を発表

県の「地域連携魅力発見活用事業」を活用して岩美町を訪れていた龍谷大学(京都市)の学生が、町の魅力と課題を若者の視点でまとめた政策提案を発表します。「漁船パレード」「わったいなあったいな」「岩美だらす検定」など39

人口と世帯 (平成26年1月1日現在)

人口	12,417人 (△25)
男	5,891人 (△16)
女	6,526人 (△9)
世帯数	4,361世帯 (△11)



編集・発行／岩美町役場企画財政課
〒681-8501 鳥取県岩美郡岩美町浦富675-1
TEL(0857)73-1412 FAX(0857)73-1569

企画財政課電子メールアドレス E-mail kikaku@iwami.gr.jp
岩美町公式ホームページ URL http://www.iwami.gr.jp
「広報いわみ2月号」には一部約84円の経費がかかっています。



婚活イベントの男性参加者

募集!

関西圏の独身女性を対象とした「婚活ツアー」を岩美町で開催し、町内の独身男性と楽しく交流していただきます。独身男性の皆さん、素敵な出会いを求めて参加してみませんか。

参加者全員で

渚交流館で

イベント内容

遊覧船乗船

レクリエーション
やフリートーク

婚活講座も
予定



と き 平成26年 2月22日(土) 受付 午前11時20分～ 開会 午前11時30分

と ころ 大岩交流センター (集合)、渚交流館ほか

募集対象 町内在住の概ね25歳～45歳の独身男性

申込方法 ①氏名②年齢③郵便番号④住所⑤電話番号を明記の上、下記宛にはがき、FAX、またはE-mailでお申し込みください。

その他 ・参加費として一人1,000円をご用意ください。 ・昼食を済ませてからお集まりください。

申込・問い合わせ先 企画財政課 〒681-8501 岩美郡岩美町浦富675-1

☎73-1412 FAX73-1569 E-mail kikaku@iwami.gr.jp

岩井温泉区、宝くじの助成金で神輿を修繕

岩井温泉区では、古くから行われてきた神輿担ぎを伝承するため、宝くじの助成金を活用して老朽化した神輿を修繕しました。輝きを取り戻したこの神輿で、お祭りも一層盛り上がることでしょう。



宝くじの助成金とは

(財)自治総合センターが宝くじ受託事業収入を財源として行っている助成事業です。住民が自主的に行うコミュニティ活動への支援を行うことで、地域の連帯感を醸成し、自治意識を盛り上げることを目的としています。

問い合わせ先 企画財政課 ☎73-1412



今月の納税 2月28日(金)

- 固定資産税 <4期>
- 介護保険料 <5期>
- 後期高齢者医療保険料 <4期>