

～人がつながり 心をつなぎ 未来へつなげる 岩美町～

—
広
報
—

いわみ



注目記事 **平成26年 年頭のあいさつ** P2



謹賀新年

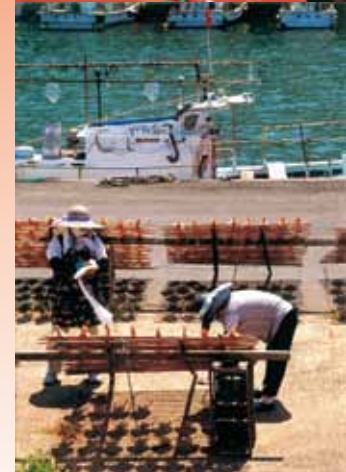

主な内容

- 4 わがまちホッとニュース
- 6 まちづくり団体奮闘記vol.4
- 7 防災行政無線の更新をしています
- 8 はじまります！確定申告!!
- 10 【改選】『民生委員・児童委員』が決定しました！
- 20 婚活イベント 男性参加者を募集！

表紙写真

「わがまちの宝」写真コンテストで優秀賞に輝いた6作品
(関連記事 P5)

平成26年 年頭のあいさつ

〜岩美町町制施行60周年に向けて〜

岩美町長 榎本 武利



新年あけましておめでとうございます。

平成26年の新春をご家族でお迎えのことと心からお慶び申し上げます。

昨年11月12日に告示された岩美町長選挙におきましては、町民の皆様をはじめ各方面からの厚いご支援を賜り、5期目の町政を担わせていただくこととなりました。改めてその責任の重さを噛み締めるとともに、今一度初心に立ち返り、本年、町制施行60周年を迎える岩美町を輝かしい未来へとつなげるため、町政運営に全力を傾ける決意であります。

さて、昨年を振り返ってみますと、富士山が世界遺産登録を果たし、2020年オリンピック・パラリンピックの東京開催が決定されるなど、日本人として喜ばしい出来事が続いた一方、度重なる台風や豪雨、竜巻などの

極端な天候が日本各地に著しい被害をもたらしました。被災された方々に心からお見舞い申し上げますとともに、東日本大震災からの復興も道半ばにある中、改めて本町の防災対策に万全を期す所存でございます。

国政に目を向けますと、昨年7月の参議院議員選挙において、連立与党が過半数の議席を獲得し3年ぶりに国政のねじれ状態が解消されました。また、日本経済は、いわゆる「アベノミクス効果」による株高を契機として、回復基調が見えてきたとされています。しかしながら、本年4月に控えた消費税増税や、環太平洋経済連携協定（TPP）交渉の行く末などをかんがみますと、地方にとっては決して楽観視できる状況になく、関係機関及び町民の皆様との連携を密にしながら、地域の経済や産業を元気にする取組を推し進めなくてはなりません。

それでは、本年取り組む主要な施策や重要課題について、いくつか述べさせていただきます。



町制施行60周年について

昭和29年7月1日に9か町村の合併により岩美町が誕生してから、本年度で60年の節目を迎えます。人に例えると、還暦の年であります。この記念すべき年を迎えるにあたり、これまで本町の礎を築き、その発展にご尽力されてきた諸先輩方のご功績に改めて敬意を表しますとともに、今後、本町が更なる飛躍を遂げるための新たな出発に向け、町民の皆様と手を携えて協働のまちづくりに邁進してまいります。

本年は、町制施行60周年を町民の皆様と共に祝いするため、様々な記念事業やイベントを計画したいと考えています。特に、町制施行60周年記念町民提案事業におきましては、町民の皆様の企画による記念行事を支援すること、まちづくりの機運を一層盛り上げてまいります。

教育のまちづくりについて

これまで一貫して「まちづくりは人づくり」を基本理念に、教育の町づくりに取り組んできました。本年も引き続き、きめ細やかな学校教育を目指して、30人学級編制や特色ある学校づくりに取り組むとともに、児童・生徒と地域との関わりを大切にした教育を進める中で、郷土に対する自信と誇りが育まれるよう取り組んでまいります。

また、町民の皆様が、生涯にわたり、スポーツ・文化活動に勤しむことができるよう社会教育施設の充実に取り組んでまいりました。昨年11月には、町民体育館の改修工事が完成して快適な利用環境が整い、同じく12月には、

旧蒲生小学校跡地に「いわみふるさと音楽堂」が完成しました。この春には、こけら落とし公演を予定していますので、多くの皆様にご参加いただきますようお願いいたします。

ジオパークの取組について

本年は、山陰海岸ジオパークが世界ジオパークネットワークに加盟してから4年目を迎えることから、初めての再認定審査が行われます。審査にあたっては、山陰海岸屈指の景勝地を誇るまちとして、これまで町民の皆様とともに盛り上げてきたジオパークの取組を率先してアピールしていきます。

また、昨年、一躍脚光を浴びたクリアカヌーの増台を支援し、浦富海岸の素晴らしさをさらに多くの方に体感していただくための態勢を整えるとともに、岩美町の認知度を上げるための取組として、町のPRキャラクター「いわみん」の着ぐるみを新たに作成するなど、情報発信の取組を強化してまいります。

産業の活性化と

定住対策について

本年3月には、駟馳山バイパスが供用開始される予定であり、岩美道路についても平成27年度の開通に向けて着々と工事が進められております。このような生活基盤の整備により、交流人口の拡大が期待されることから、これを契機として町内産業の活性化や定住対策の取組を一層推進する必要があります。

本年は、「いわみ八宝」をはじめとする地元産品を使用した商品開発やブランド化への取

組を強化するとともに、その販売や地域情報の発信拠点となる「道の駅」の整備を進めてまいります。関係機関の皆様や町民の皆様とともに、にぎわいあふれる「道の駅」を目指して取り組んでまいります。

また、田舎暮らしを求める都市部からの移住希望者向けに、お試し住宅の整備を進めています。本町の魅力を存分に感じ取っていただき、定住につながられるよう、引き続き、ハード・ソフトの両面から定住対策に取り組んでまいります。

防災の取組について

冒頭でも申し上げたとおり、東日本を襲った大地震だけでなく、強力な台風や局地的な豪雨、竜巻など、異常気象とも呼べる極端な天候が人々の生活を脅かしています。そのような自然災害に備え、町民の皆様が安全に安心して暮らすことができるよう、地域防災力の強化に取り組まなければなりません。現在、本年3月の完成を目指して防災行政無線のデジタル化を進めています。これによって迅速かつ的確に伝達される情報を、より有効に活用できるよう、引き続き、自主防災組織の育成・支援に取り組んでまいります。

結びにあたり、第9次総合計画に掲げる「人がつながり、心をつなぎ、未来へつながる岩美町」の実現を目指して、5期目の町政運営に誠心誠意取り組む所存でございます。町民の皆様により一層のお力添えをいただきますようお願い申し上げますとともに、本年が皆様にとりまして健やかで幸多き年となりますよう心から祈り申し上げ、年頭のご挨拶といたします。

いわみ音楽祭
総勢13組がステージを披露

12月8日(日)、中央公民館で第27回いわみ音楽祭が開催され、およそ200人の観客が集まりました。岩美町馬場出身の作曲家・田村虎蔵先生を顕彰する音楽祭として「みんなが出演 みんながスタッフ みんなでつくる音楽祭」をテーマに毎年開催している「いわみ音楽祭」。今回は、田村虎蔵先生誕生140周年記念ということもあって例年より多くの13組の出演者がステージに立ち、様々なジャンルの音楽で会場を盛り上げました。3時間を超えるプログラムでしたが、紙芝居や影絵などもあり、田村虎蔵先生の作品を会場全体で合唱するなど、出演者、スタッフ、観客の皆さんが楽しめる素敵な音楽祭になりました。



平成25年関西岩美倶楽部懇談会

関西岩美倶楽部懇談会



榎本町長のあいさつで開会



岩美町への熱い思いを語る参加者



参加された皆さま

の方に生きがいを持たせる施策を」「湯布院温泉や黒川温泉の取り組みを岩井温泉の参考としては」など、岩美町への思いや町づくりへの提案等を榎本町長と意見交換しました。これからも、岩美町を応援いただける方を増やし、関西から岩美町をさらに元気にしていただけるよう取り組みを進めてまいります。

関西に在住されている岩美町出身の方やゆかりのある方から、ふるさと岩美町を応援いただける組織として「関西岩美倶楽部」を昨年設立したところですが、この会の平成25年懇談会を、12月7日(土)鳥取県関西本部交流室(大阪駅前第3ビル22階)で開催しました。当日は、20名の会員の皆さまに参加いただき、「岩美の自然・芸術や文化を活かした町づくりを」「岩美町の特産品の販売を」「60歳以上

平成25年度岩美町

「わがまちの宝」写真コンテスト 入賞作品決定！

岩美町の「暮らし」をテーマに募集した今年度の写真コンテスト。一般部門に32点、中学生以下の部門に19点の応募をいただきました。12月12日に審査会を開き、厳正なる審査の結果、今号の表紙を飾った6作品の優秀賞と、10作品の佳作が選ばれました。ご応募いただいた皆さま、ありがとうございました。
※今回は、最優秀賞に該当する作品はありませんでした。（規定の点数に届かなかったため）
※受賞者の表彰式は、後日開催いたします。

優秀賞

(一般部門)

- ① 家路／檜 宏光さん
- ② 育み／土師 正延さん
- ③ 真夏の日差し／山本 清恵さん

(中学生以下の部門)

- ④ 鴨ヶ磯にて／津中 堪太郎さん
- ⑤ うれしいな♪たのしいな♡／中野 咲さん
- ⑥ 田後に遊びに行きました！／中原 早彩さん

※得点順

表紙の配置図と番号↓

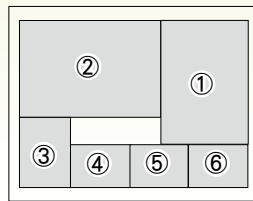

佳作

(一般部門)

- ⑦ ジオ“への道のり”／吉田 芳孝さん
- ⑧ 遊歩道／宮本 昌知さん
- ⑨ 底曳船新造を祝う／清水 博さん
- ⑩ 休日の漁港／渡辺 敏美さん
- ⑪ 周って来ま〜す／橋本 諒さん

(中学生以下の部門)

- ⑫ 大すぎがいっぱい／中野 萌さん
- ⑬ おとうととふね／川口 由愛さん
- ⑭ 鴨ヶ磯にて／津中 桜子さん
- ⑮ 陸上にて／津中 薫子さん
- ⑯ おかえり／足立 結菜さん



「わがまちづくり交付金」 田後漁協女性部が 認定されました

「水産物を利用した“おもてなし”
メニュー開発事業」



プレゼンに臨んだ皆さん

獲れても投棄されている魚など、地元の水産物を有効に活用した“おもてなし”メニューを開発し、『食』の分野からジオパークをPR。観光客のリピーター化を目指すとともに、地域の高齢者や女性の働く機会を増やすことで地区の活性化を図る。

地域や団体の方々が自由な発想で取り組みまちづくりを応援する「岩美町わがまちづくり交付金」。11月18日に開催した今年度第2回目の審査会で、田後漁協女性部が新たに認定されました。

どうぎん鳥取文化振興財団より 図書カード寄贈

11月25日(月)、公益財団法人こうぎん鳥取文化振興財団より町立図書館へ、図書カード10万円相当を寄贈していただきました。
当日は、役場町長室にて、山陰合同銀行鳥取営業本部取締役小田光則さんより、副町長へ図書カードが手渡されました。
寄贈していただいた図書カードは、児童図書を購入に活用させていただきます。
誠にありがとうございました。

子育ての輪を広げる

ぶるじえくとえん



今回紹介するまちづくり団体は、子育て支援事業を展開している「ぶるじえくとえん」です。2003年に西浦公子代表を中心として発足。子育て世代のお母さんなどがスタッフとなり、これまで、赤ちゃんと小中学生の交流や絵本の読み聞かせ、子どもにアートと触れ合う機会を提供するなど、数々の子育て支援事業に取り組んできました。

そして、2012年にスタッフの一人が企画した「ジオでつながる子育てプロジェクト」が岩美町わがまちづくり交付金事業に認定。ジオパークの豊かな自然を舞台に、おさんぽ会の開催などに取り組んでいます。

ジオパークの自然を活用した子育て

主に未就学の子ども達に自然の中での遊びを体験してもらおうと、同プロジェクトの柱として始めたおさんぽ会は、「ジオパーク」を可愛らしく言い換えて「ジオンぽおさんぽ会」と名付けられました。2012年当時、わがまちづくり交付金事業審査会のプレゼンテーションで、「岩美町には、子ども達が遊

ぶのに適した素晴らしい場所がたくさんあるのに、それを知らない人が多い。そのような場所を発掘し、たくさんのお親子に知って体験してほしい」と訴えたスタッフの伊奈真弓さんの言葉が印象的でした。

2012年に開始したジオンぽおさんぽ会は、これまで2年間で8回を数えます。取材にうかがった11月10日、この日は、あいにくの空模様の中、岩井・御湯神社を「おさんぽ」しました。子ども達は寒さをもものともせず、大人から神社のお参りの仕方を学んだり、周辺の木々や落ち葉、コケ、カタツムリなどに触れてみたり楽しそうに遊んでいました。

子育て世代のネットワークづくり

ジオでつながる子育てプロジェクトでは、おさんぽ会他に、親を対象とした子育て講座や、親同士が子育てについて語り合う「ジオンぽひろば」という企画も。親が子育てについて語り合い、情報交換をすることで、子育て世代の輪を広げています。さらに今後は、インターネットを利用していつでも意見交換のできる仕組みを作る予定とのことです。

岩美町の豊かな自然をフル活用して子ども達の豊かな感性と創造性・主体性を育むこのプロジェクト。子ども達だけでなく、子育てをする親の成長を後押しするとともに、町の魅力を子育ての目線で発信し続けています。



ぶるじえくとえんのホームページをのぞいてみましょう

URL <http://project-en.com/>

その他、ブログやフェイスブック、写真アルバムなどでも情報を発信しています。

ご協力をお願いします

防災行政無線の更新をしています

デジタル対応の「戸別受信機」を下記の日程で取付ますので、
 予め、どの部屋に設置を希望するか検討しておいてください。

(受信機本体及び取付費用は無料です。)

取付期間

平成25年12月16日～平成26年3月20日まで
 上記日程で取付業者が順次訪問いたします。
 留守の場合は、連絡票で確認します。
 ◎電波状態を確認しながら取付け、取扱いの説明をします。



①取付予定のデジタル戸別受信機 ②取付予定のデジタル文字表示装置



本体寸法
 幅 : 220mm
 高さ : 145mm
 奥行 : 65mm



※耳の不自由な方の家に
 ①②セットで設置します

本体寸法
 幅 : 155mm
 高さ : 75mm
 奥行 : 60mm

各地区の取付予定

地区ごとのデジタル戸別受信機の設置予定時期は次のとおりです。
 ただし、設置状況によって多少前後する場合があります。

地区名	設置予定時期
鳥越・洗井	1 / 中旬～2 / 末
蒲生・銀山	1 / 中旬～2 / 中旬
馬場・相山	1 / 中旬～2 / 中旬
白地・真名	1 / 10～1 / 末
長谷・岩井	1 / 10～2 / 中旬
宇治・田河内	1 / 10～1 / 末
陸上・小羽尾	1 / 中旬～2 / 中旬
大羽尾・牧谷	1 / 中旬～2 / 中旬
相谷・浦富	12 / 中旬～2 / 中旬
田後・網代	1 / 中旬～2 / 末
岩本・大谷	2 / 1～3 / 中旬
本庄・太田	1 / 中旬～2 / 中旬
河崎・新井	1 / 中旬～2 / 中旬
高山・恩志	1 / 10～2 / 中旬
岩常・高住	1 / 10～2 / 中旬
長郷・院内	2 / 1～3 / 中旬
荒金・池谷	2 / 1～3 / 中旬
黒谷・延興寺	2 / 1～3 / 中旬
外邑・小田	2 / 1～3 / 中旬
大坂・唐川	2 / 1～3 / 中旬

※取付時期が近づきましたら定時放送でお知らせします。
 町内の事業所、部落公民館、公共施設にも設置します。

取付業者

※写真の名札と腕章を携帯して順次各戸をまわります。
パナソニックシステムネットワークス株式会社

取付できないところ

- コードレス電話機、ファックスのすぐ近く
 - 電子レンジ、テレビ、パソコンのすぐ近く
 - 緊急通報装置のすぐ近く
- ※電波状態により、希望の位置に取付けできない場合があります。

注意事項

- 既存のアナログ戸別受信機と同じ場所にそのまま取替設置できるとは限りません。
 - 壁掛けの場合は、2～3箇所ネジ穴をあけることになります。
 - 電波状態によって、外部アンテナが必要になる場合があります。
- ※その場合一部壁に穴をあけて配線することになります。

問い合わせ先 総務課 地域防災係 ☎73-1411

はじまります！

確定申告！！

税金の申告の時期がやってきます。

申告の用意をしておきましょう。

問い合わせ先

税務課

☎73-1413

とき 平成26年2月17日(月) ～ 3月17日(月)

ところ 役場3階 大会議室

■農業所得がある方

農業所得の計算方法は、すべて収支計算（農業収入ー必要経費＝農業所得）になっています。営農口座取引集計表、領収書などにより、収入と経費をまとめ、事前に収支内訳書の作成をしておいてください。

■医療費控除を受ける方

平成25年中に支払った医療費の領収書を集め、合計額を計算しておいてください。

* 農業所得の収支内訳、医療費控除の合計額などは、事前に計算をしておいていただきますと納税相談時間の短縮になります。ご協力をお願いします。

■還付申告をされる方

サラリーマンや年金収入だけの方でも

「住宅ローンなどを利用して、マイホームを新築・購入・増改築したとき」

「多額の医療費を支払った場合」
「年の中で退職し、再就職していない場合」など

確定申告すると源泉徴収された所得税が還付されることがあります。

確定申告の相談及び受付は2月17日(月)からですが、このような還付申告は1月6日(月)から鳥取税務署で受け付けています。早めに申告すれば還付も早くなります。

鳥取税務署で確定申告を
される方へのお知らせ

鳥取税務署で確定申告をされる方は、平成25年分の確定申告会場が左記の期間中は『鳥取市役所駅南庁舎』（所在地：鳥取市富安2-1-38-4）に変更となります。お間違えのないようお願いいたします。

《期 間》 平成26年2月17日(月) ～ 3月17日(月)

* 2月23日と3月2日の日曜日に限り、確定申告の相談を行います。

《受付時間》 午前9時～午後4時

※右記期間中は、鳥取税務署での申告相談を実施しておりませんのでご注意ください。

※申告会場の駐車場は台数に限りがありますので、来場の際には公共交通機関のご利用をお願いします。

《問い合わせ先》 鳥取税務署 ☎22-2141

☆確定申告書の作成は、国税庁ホームページの『確定申告書等作成コーナー』が便利です。『活用ください。』
《国税庁ホームページ》 <http://www.nta.go.jp/>

事業主の方は、償却資産
の申告をお忘れなく!!

毎年1月1日現在、事業用償却資産を所有している法人及び個人の方は、地方税法第383条の規定により1月31日までに償却資産の申告をしていただくことになっています。

申告が必要な償却資産とは、土地及び家屋以外の資産で、事業に使うことができる有形固定資産のうち減価償却費として経費に算入されるもの（自動車税及び軽自動車税の課税対象となるものは除く。）です。

早めの申告をお願いします。

なお、事業用償却資産をお持ちの方で申告書類が届いていない場合は、ご連絡ください。

問い合わせ先

税務課課税係 ☎73-1413

e-Tax と 住基カード

(電子証明入り)

電子証明書



! e-Taxとは!

e-Taxとは税務署に出
かけなくても、国税の申告や
納税が自宅やオフィスででき
る便利なサービスです。

* 国税庁ホームページ内の
「確定申告書等作成コー
ナー」で作成した申告書を
直接電子申告することがで
きます。(平成24年分から
贈与税の申告書もe-Tax
xで送信できるようになり
ました。)

* 所得税の確定申告をe-Tax
で行う場合、源泉徴収
票や医療費の領収書、社会
保険料・生命保険料控除等
の証明書等は、記載内容を
入力して送信することによ
り、その書類の提出または
提示を省略することができ
ます。(確定申告期限から
3年間は、添付書類の提出
または提示を求められるこ
とがありません。)

* e-Taxで申告された還
付申告は、早期処理してい
ます。

! e-Taxで申告するには!

☆事前に準備いただくもの

- ・ インターネットのできる環境
- ・ 電子証明書入り住基カード
- ・ ICカードリーダーライター (2、500円〜4,000円程度で購入できます。利用する電子証明書の仕様に合ったものを確認のうえ、家電量販店やインターネット販売等でお求めください。)

～「e-Tax」をご利用いただくための3つのステップ～

Step 1

開始届出書をe-Taxホームページの開始届出書作成・提出コーナーから所轄の税務署にオンラインで提出してください。(書面での提出もできます。)

Step 2

税務署から利用者識別番号及び暗証番号の記載された通知書がオンラインで発行(通知)されます。(書面で開始届出書を提出された方には、書面で通知書が送付されます。)

Step 3

e-Taxの初期登録(暗証番号の変更及び電子証明書の登録)を通知書に記載された期限までに行ってください。※e-Taxを行うためのパソコンのセットアップは、e-Taxホームページから行えます。

・ 詳細は国税庁ホームページ (<http://www.nta.go.jp>) の「国税電子申告・納税システム(e-tax)」をご覧ください。また「確定申告書等作成コーナー」を利用すれば、e-Tax用の申告データが作成でき、作成したデータを当コーナーから直接電子申告することができます。

! 住基カードを取得するには!

- ・ 免許証・パスポート等公的証明書と印鑑(写真付をご希望の場合、顔写真(縦4.5cm×横3.5cm)1枚。無帽、正面、無背景で6ヶ月以内に撮影されたもの)をご持参のうえ、役場住民生活課住民係窓口で申請手続きを行ってください。

・ 住基カードの交付は、申請から2週間程度かかりますので、早めに申請手続きを行ってください。
《手数料500円が必要です。》

・ 住基カード受領後、電子証明書の申請手続きを行ってください。

※住基カードの交付および電子証明書の申請手続きの受付時間は午前9時から午後5時までです。
《電子証明手数料500円と住基カード(写真付でない場合は免許証・パスポート等公的証明書)が必要。》

※電子証明書の有効期限は3年間です。有効期限が過ぎた場合には手続きが必要になります。

《電子証明手数料500円と住基カード(写真付でない場合は免許証・パスポート等公的証明書)が必要。》

詳しくは・・・

www.e-tax.nta.go.jp

利用開始の手続、ご利用時間、パソコンの環境、e-Taxソフトの操作方法、よくある質問(Q&A)など、e-Taxに関する最新の情報についてお知らせしていますので、ご利用前に是非ご覧ください。

ネットで「ラクラク」はじめよう で できます。

改選

『民生委員・児童委員』が決定しました！

平成25年12月1日付で、民生委員・児童委員の任期満了に伴う一斉改選があり、新しい民生委員・児童委員が就任し、下記のとおり担当地区が決定しました。民生委員・児童委員は地域の皆さまの様々な生活上の相談に応じ、皆さまと関係機関とのパイプ役として活躍していただきますので、あなたの地区の委員をご確認ください。民生委員・児童委員の皆さま、よろしくお願いいたします。

【岩美町 民生委員・児童委員 担当地区】

(岩美町民生児童委員協議会 ☆会長：山根泰一 ☆副会長：谷口健彦、城戸千鶴子)

(敬称略)

地区名	氏名	担当地区	地区名	氏名	担当地区	
東	小西孝明	田河内、陸上西7～10区	大岩	鍵井修己	大谷3区、新港	
	山根ひな子	陸上東1～6区		中瀬江為子	大谷3区、リバーサイド	
	西小路豊	小羽尾、大羽尾		田中恵子	大谷4、5区	
浦富	北尾安範	牧谷、相谷、砂浜	本庄	村上光雄	本庄、大田	
	向家仁	駅前10、11区		平野一夫	河崎、新井、日の出町	
	山本達昭	駅前1～5区		山本尊人	高山、広岡、恩志、坂上	
	山本恭治	駅前6～9区		田畑洋子	二恩志、高山団地	
	城戸千鶴子	東境町、旭町、上横町、京橋町	小田	山本克美	岩常	
	小谷和俊	西境町、立町、中新町、町管住宅浦富団地		谷口健彦	高住、長郷、荒金	
	橋本静代	上町、中町、下町、大清水町		飯野博	院内、黒谷、池谷、唐川	
	川上勝利	殿町、岡の町、東元宮町、東海岸2区		太田紀子	延興寺、外邑、小田、大坂	
	武井里智子	西町1区、川戸町、西元宮町		岩井	小椋民子	岩井1～3、11、12組
	松岡廣美	西海岸町、西町2区、東海岸1区			渡横芙美子	岩井4、6～10組
米村美佐子	田後1～3区	土橋利幸	岩井5、13、真名			
山口信蔵	田後4～7区	山根泰一	宇治			
田後	山根みち子	田後8～10区	成瀬博文	長谷		
	橋本鈴子	網代1～3区、16区	山本勉	白地		
	川部美夫	網代5～9区	蒲生	山本順子	相山、馬場、蒲生	
鍵井文夫	網代10～13区	井本克夫		法正寺、塩谷、神堀		
大岩	竹内寿美代	岩本1区		西原幸彦	山の神、銀山、洗井	
	谷上富美江	岩本2、3区		宮下龍雄	横尾、蕪島、鳥越	
	川口美恵子	岩本4、5、6区	主任児童委員	大西房江	全地区	
	田中功	大谷1区		長戸久江	全地区	
岸ちる子	大谷2区	永美春美		全地区		

●●● お気軽にご相談ください ●●●

民生委員・児童委員は、民生委員法及び児童福祉法に基づき、厚生労働大臣から委嘱された県の非常勤特別職地方公務員です。地域や関係機関と手を取り合い、常に住民の立場に立って相談に応じ、必要な支援活動を行っています。

守秘義務があり、相談内容や秘密が外に漏れることはありませんので安心してご相談ください。

退任委員に感謝状が贈られました

平成25年11月30日をもって経験年数3年以上で退任された民生委員・児童委員23名に知事感謝状が贈呈されました。また、23名のうち6年以上で退任された方16名には厚生労働大臣感謝状も贈呈されました。

退任された皆さま、長年にわたり岩美町の社会福祉の増進にご尽力いただき、ありがとうございました。

【厚生労働大臣感謝状・知事感謝状贈呈者】(順不同)

鯉口 眞智子さん、大西 将さん、山田 恭子さん、谷口 早苗さん、山根 明美さん、濱口 隆一さん、中島 紀寛さん、松田 桂子さん、土井 満昭さん、赤坂 清志さん、北村 一行さん、四井 眞美栄さん、吉澤 佳苗さん、西村 美智代さん、永美 敏正さん、前根 三枝子さん

【知事感謝状贈呈者】(順不同)

浜本 信幸さん、中村 鈴子さん、澤 ワカ永さん、岩村 恵子さん、武田 清憲さん、濱田 俊美さん、澤 満智子さん

問い合わせ先 福祉課 ☎73-1333



岩美町行事カレンダー

問合せ先：★健康対策課 ●住民生活課 ■福祉課 ◆子育て支援センター ◎総務課 ○社会福祉協議会

日	月	火	水	木	金	土
29	30	31	1	2	3	4
			閉庁日			
5	6	7	8	9	10	11
		★巡回相談(駅前) ■筋力アップ教室 (5回目) ◆絵本の読み聞かせ	★レディース健診 ■介護者家族交流会	★BCG接種 ■認知症予防 ほのぼのサークル ◆親子ふれあい遊び	★健康づくり基礎講座 ◎消費生活相談	★11 新年挨拶交歓会
12	13	14	15	16	17	18
岩美町成人式	消防団出初式	■筋力アップ教室 (6回目) ●3歳児健診 ◆おやつ作り	★巡回相談 (宇治・長谷・白地・真名) ■物忘れ相談日 ○心配ごと・人権・行政 相談	16	★レディース健診 ◎消費生活相談	★休日健診
19	20	21	22	23	24	25
		■筋力アップ教室 (7回目) ★巡回相談(休日健診分) ◆子育て講座(運動遊び)	●離乳食講習会	◆すくすく測定日	★ウオーキング教室 ◎消費生活相談 ○心配ごと・人権・行政 相談	★休日健診
26	27	28	29	30	31	1
		■筋力アップ教室 (8回目) ◆絵本の読み聞かせ	★健康づくり基礎講座	★エクスサイエンス講座25	◎消費生活相談	

※詳しい行事内容・連絡先は裏面でご確認ください

健康づくり

1月	7火	★巡回相談(駅前) 会場/岩美すこやかセンター 時間/午前9時30分～午前11時 対象/駅前地区で地区健診を受けられた方
	8水	★レディース健診(子宮がん検診) 会場/岩美すこやかセンター 受付/午後1時30分～午後2時30分 対象/事前に予約された方
	9木	★BCG接種 会場/岩美すこやかセンター 受付/午後1時15分～午後1時30分 対象/平成25年5月13日～平成25年7月9日生まれ
	10金	★健康づくり基礎講座(糖尿病について) 会場/岩美すこやかセンター 時間/午前9時30分～午後3時 対象/どなたでも
	14火	●3歳児健康診査 会場/岩美すこやかセンター 受付/午後1時～午後1時30分 対象/平成22年10月1日～平成22年12月31日生まれ
	15水	★巡回相談(宇治・長谷・白地・真名) 会場/老人福祉センター 時間/午前9時30分～午前11時 対象/宇治・長谷・白地・真名地区で地区健診を受けられた方
	17金	★レディース健診(子宮がん検診) 会場/岩美すこやかセンター 受付/午後1時30分～午後2時30分 対象/事前に予約された方
	18土	★休日健診(特定健診、胃・大腸・肺・子宮がん検診) 会場/中央公民館 受付/午前8時30分～午前10時 対象/事前に予約された方
	21火	★巡回相談(休日) 会場/岩美すこやかセンター 時間/午前9時30分～午前11時 対象/休日健診(12月7日)を受けられた方
	22水	●離乳食講習会 会場/岩美すこやかセンター 受付/午前10時～午前10時15分
	24金	★ウォーキング教室 会場/岩美すこやかセンター 時間/午前10時～午前11時30分 対象/どなたでも
	25土	★休日健診(特定健診、胃・大腸・肺・子宮がん検診) 会場/中央公民館 受付/午前8時30分～午前10時 対象/事前に予約された方
	29水	★健康づくり基礎講座(大腸がんについて) 会場/岩美すこやかセンター 時間/午後1時30分～午後3時 対象/どなたでも
	30木	★エクササイズ講座25(運動教室) 会場/岩美すこやかセンター 時間/午前10時～午前11時30分 対象/どなたでも

2月	4火	●1歳6か月児健康診査 会場/岩美すこやかセンター 受付/午後1時～午後1時30分 対象/平成24年5月20日～平成24年7月31日生まれ
	6水	●フツ素塗布 会場/岩美すこやかセンター 受付/午後1時30分～午後3時30分 対象/フツ素塗布2回目以降のお子さん

※都合により、日程を変更させていただくことがあります。ご了承ください。
問い合わせ先 ※都合により、日程を変更させていただくことがあります。ご了承ください。

●は住民生活課 ☎73-1415 ★は健康対策課 ☎73-1322

介護予防

1月	7火	筋力アップ教室 5回目 会場/岩美すこやかセンター 時間/午後2時～午後3時30分 対象/参加決定者
	8水	介護者家族交流会 井戸端会議 会場/岩美すこやかセンター 時間/午後1時30分～午後2時30分 対象/どなたでも
	9木	認知症予防 ほのぼのサークル 会場/岩美すこやかセンター 時間/午前10時～午前11時 対象/どなたでも
	14火	筋力アップ教室 6回目 会場/岩美すこやかセンター 時間/午後2時～午後3時30分 対象/参加決定者
	15水	物忘れ相談日 会場/岩美すこやかセンター 時間/午前9時30分～午前11時 対象/どなたでも
	21火	筋力アップ教室 7回目 会場/岩美すこやかセンター 時間/午後2時～午後3時30分 対象/参加決定者
	28水	筋力アップ教室 8回目 会場/岩美すこやかセンター 時間/午後2時～午後3時30分 対象/参加決定者
2月	4火	筋力アップ教室 9回目 会場/岩美すこやかセンター 時間/午後2時～午後3時30分 対象/参加決定者
	5水	介護者家族交流会 井戸端会議 会場/岩美すこやかセンター 時間/午後1時30分～午後2時30分 対象/どなたでも

※都合により、日程を変更させていただくことがあります。ご了承ください。
問い合わせ先 福祉課 ☎73-1333 地域包括支援センター ☎72-8420

行事		
1月	15水	心配ごと・人権・行政相談 会場/岩美町社会福祉協議会 時間/午前9時～正午 問い合わせ先/岩美町社会福祉協議会 ☎72-2500
2月	5水	消費生活相談 会場/役場2階中会議室 時間/午前9時～午後4時 電話相談/☎73-1444 問い合わせ先/役場総務課 ☎73-1411
1月	10金	消費生活相談
	17金	消費生活相談
	24金	消費生活相談
	31金	消費生活相談
2月	7金	消費生活相談

すくすくひろば

1月	7火	絵本の読み聞かせ
	9水	親子ふれあい遊び
	14火	おやつ作り
	21火	子育て講座【運動遊び】
	23水	すくすく測定日
	28水	絵本の読み聞かせ
2月	4火	親子ふれあい遊び(春を迎えよう)
	6水	絵本の読み聞かせ
	13水	子育て講座【子育てについて】
	18火	すくすく測定日
	20水	絵本の読み聞かせ
	25水	軽食づくり
	27水	親子ふれあい遊び(ひなまつり)

※都合により、日程を変更させていただくことがあります。ご了承ください。
会場/子育て支援センター
開設時間/月～金：午前10時～正午、午後1時～4時
対象/乳幼児とその保護者
問い合わせ先 子育て支援センター ☎72-2922

高齢者大学で消費者問題 出前講座を実施しました

11月22日の
高齢者大学で
出前講座を実施
しました。

講座では、相
談員と役場職
員による「寸
劇」や「悪質
商法撃退ソング」の合唱を行い、消費者トラブルに
巻き込まれないためのヒントを学びました。

◀出前講座の申込みを受け付けています▶

内 容：消費者問題について

講 師：消費生活相談員

費 用：無料

実施日：金曜日（祝日を除く）

相談員の都合により、金曜日のみとなります。

問い合わせ先 総務課 ☎73-1411



岩美町民生児童委員協議会が社会福祉 功労者厚生労働大臣表彰を受賞しました

11月15日付で岩美
町民生児童委員協
議会が「社会福祉功
労者厚生労働大臣表彰」
を受賞し、12月12日
に鳥取県庁にて伝達
式が行われました。

これは、岩美町民
生児童委員協議会が
長年にわたり地域福祉活動の推進に精励してきた功績
が高く評価されたものです。

この受賞にあたり、山根泰一会長は「今まで岩美町
民生委員・児童委員として活動してこられた、多くの
先輩のかたがた、そして支援して戴きましたみなさま
方の努力の賜と深く感謝し、感激しているところです。
今後はこれを励みにして、48人の委員が一致団結し
て地域福祉向上のために関係機関等と連携しながら頑
張っていきたいと思います。」と述べられました。



岩美町町制施行60周年記念

「町民提案事業」を募集

今年7月、岩美町が誕生してから60年を迎えます。これを記念して実施する「町民提案事業」では、町制施行60周年を町全体で盛り上げるため、町民の皆さんが自主的に企画する記念事業（イベントなど）に対して補助金を交付します。

■対象となる方 岩美町内に活動拠点のある団体、NPO法人または企業・事業所
(5人以上の団体で、規約・会則等を定めていることが条件となります。)

■対象となる事業

対象となる事業は、平成26年4月1日から平成27年3月31日までの期間に実施するもので、町制施行60周年を記念して「新規に」、または「内容を拡充して」行う事業です。

また、次の①から④のいずれかに該当する事業が対象となります。

- ① 町への愛着感の高揚を図ることができる事業
- ② 町の更なる活性化、発展につながる事業
- ③ 町の良さや魅力を創造または再発見できる事業
- ④ 町の認知度、好感度を高めることができる事業

*対象事業については原則、全町的に公開され、誰でも参加可能な事業とします。

*対象とならない要件がありますので、募集要項をご確認ください。

■補助金額 1団体 上限20万円

*ただし、事業の推進に必要と認められる経費が対象となります。人件費や飲食費、備品購入費などは、補助対象経費となりません。

■事業認定について 審査委員会で審査し、応募の中から5団体を認定する予定です。

■募集期間 平成26年1月10日～2月20日

*認定審査は3月上旬を予定しています。

募集要項や応募書類は、企画財政課窓口にお越しいただくか、町ホームページから入手してください。

応募・問い合わせ先 企画財政課 ☎73-1412

インフルエンザ予防のカギは

『き〇く〇だし〇生活』と、『〇あ〇い・う〇い』



あけましておめでとうございます。初詣や新年会など、たくさんの人と接する機会の多いこの時期、インフルエンザウイルスが影を潜めています。予防のカギは『きそくたさい生活』と『てあらい・うがい』です。体調を崩すことなく、この冬を乗り越えましょう！

予防の基本



- ・流行前に…インフルエンザ予防接種を受ける
- ・流行後は…①人込みや繁華街への外出を控える ②外出時にはマスクを利用
- ③十分な休養、バランスの良い食事 ④うがい、手洗いの励行
- ⑤室内では加湿器などを使用して適度な湿度に

子どもから大人までカルシウムをとりましょう！

カルシウムは吸収率が低い栄養素のひとつ。成人の通常の食事では、摂取した量の約1/4しか体に吸収されません。また、濃い味付けでナトリウムを取り過ぎたり、スナック菓子などに含まれるリンを取り過ぎたりするとカルシウムの吸収をさらに妨げます。そして、カルシウムが不足すると骨がもろくなる骨粗鬆症を起こすなど、骨や歯の形成障害を起こします。カルシウムを効率よくとれる代表的な食品として、乳製品は毎日とりたい食品ですが、これだけに偏ると摂取エネルギーが多くなることもあります。

カルシウムを多く含む食品

乳製品や大豆製品・青菜・魚介類・海草など

一緒に食べるとカルシウムの吸収を助ける食品

ビタミンD（鮭・ぶり・さば・さんま・しらす・マグロ赤身など）
 ビタミンK（納豆・ひじき・カットワカメ・ブロッコリー・小松菜・ほうれん草・春菊など）
 マグネシウム（アーモンド・落花生・胚芽、玄米ご飯・大豆・豆乳・牡蠣・ひじき・ほうれん草など）

いつもの料理にひとさじの工夫でカルシウムの吸収アップ！

卵焼きに青のりや桜えび、揚げ衣に粉チーズ、炒めものにごま、クリーム煮にスキムミルク



※カルシウムを食生活で取りすぎることはまずありませんが、カルシウム剤とその吸収を高めるビタミンD剤とを併用すると高カルシウム血症になることがあります。

人権学習 シリーズ 117

発表会、研修会に参加して

新年あけましておめでとうございます。本年もよろしくお祈りします。

昨年は、何回か、話を聞いたり人前で話をしたりすることがありました。子どもたちが発表する機会にも参加しましたが、少し緊張しながらも一生懸命発表する様子を見て、「この子たちは、すばらしい体験をしているんだな」ということや、大人を含めたたくさんの人が発表の会に参加するようになるといいのになというのを思いました。一人でも多くの子どもたちや大人が、そういう機会に出合えることを期待しています。

私が話をする時には、まず、参加者に、会に参加していただいていることに感謝します。その上、会場のみなさんの中で、一人でも二人でも、話にうなずいたり顔を向けて話を聞いてくれたりしてくれる人がいると、さらに嬉しくなります。

ある集落懇談会で、漁村生まれの私は、「漁師の人たちが使う言葉」について、少し触れました。漁師の人たちは、船という命をかけた狭い職場で働いているので、危険に対して、早く、短い言葉で思いを強く伝える必要があるために、少し乱暴な言葉になっていることや乱暴な言葉の中に相手の命を思う気持ちがいっぱいあることを伝えました。言葉は乱暴に聞こえるが、心はとっても優しいのです。それでもやはり、時と場に応じた言葉づかいの大切なことも話しました。

話が終わった後、感想の中で、参加者の一人が、漁師の人の言葉づかいについてその意味が分かりましたと言ってくれました。その感想を聞くと、約1時間の緊張した話でしたが、一気に疲れがなくなりました。一つ、二つと、少しずつ思いを伝えていきたいものだと思いました。

(人権教育推進員)

あなたの食生活は大丈夫？

栄養管理室 大西 陽子

地域に密着した医療を目指して



問い合わせ先
岩美病院 事務局
☎73-1421

食べ過ぎ
◎お腹が常に満腹↓だらだらと食べ過ぎていませんか？いつ、どこで、だれと、どれくらい食べたか飲んだりしたか覚えておき、頭の中で整理しておきましょう。記録をつけると更にいいかもしれません。



こんなことに注意！

◎お腹が常に満腹↓だらだらと食べ過ぎていませんか？いつ、どこで、だれと、どれくらい食べたか飲んだりしたか覚えておき、頭の中で整理しておきましょう。記録をつけると更にいいかもしれません。

年末年始はどのように過ごされましたか？クリスマス、忘年会、お正月に新年会と行事が盛りだくさんで宴会や飲酒の機会が増え、飲みすぎたり食べすぎたりして生活のパターンが乱れてしまった人もいますのではないのでしょうか。

宴会
◎宴会や外食の機会が多い↓飲酒量や食事は1週間平均で適量になるようにしましょう。宴会の前後は休肝日にしたり、低カロリーのお食事にしたりしてメリハリをつけましょう。



早起き
◎夜更かしをして、朝は寝坊する↓早寝早起きの習慣を。朝起きる時間を決めて、朝食はきちんと食べましょう。夜食や夜遅い飲食、食後すぐ寝るといった夜型生活は肥満の温床。



テレビを観ながら
◎テレビを観ながらだらだら食べ続ける↓目につくとこるに食べ物を出しっぱなしにしていませんか。無意識のうちに食べすぎの原因に！



管理栄養士は医師の指示により栄養食事指導をおこなっています。食事療法がわからない、続かない等で栄養食事指導の希望がありましたら主治医にお申し出ください。



ズボンのサイズ
◎体が楽なので、ゆったりとした服で過ごす↓ウエストのゆるいスカートやズボンは食べ過ぎに気付かないこともありますよ。



適度な運動
◎すぐ手の届くところに必要なものがそろっている↓特別な運動をしなくても、日常生活の中でこまめに体を動かすことが大切です。



病院敷地内全面禁煙のお知らせ 平成26年4月1日より実施します

当院では、これまで館内禁煙を実施してきましたが、皆さまの健康をサポートするという病院の社会的使命から、これを一歩進めて

**病院敷地内全面禁煙を
平成26年4月1日（火）より実施**いたします。

皆さまのご理解、ご協力をお願いします。

病院長

中央公民館を ご利用ください☆

同好会活動、サークル活動、会議、イベントなどにご活用ください。利用予約などは電話でも受け付けています。グループや団体で集まって活動したいけれど場所がないとお困りの方はぜひ中央公民館をご利用ください。

又、作品展示などギャラリーのご利用も可能です。

【開館時間】 午前8時30分～午後10時（日曜日は午後5時まで）

【利用料金】 町民の方は無料

【施設内容】

講堂	(250人)
和室	(30人)
茶室	(5人)
調理実習室	(30人)
会議室	(15人)
第1研修室	(100人)
第2研修室	(30人)
第3研修室	(30人)
ギャラリー	50㎡

平成25年度

いわみ高齢者大学 閉講式開催！

12月19日（木）、平成25年度いわみ高齢者大学の閉講式が行われました。閉講式では本年度の皆勤者に賞状を手渡し、来賓の皆様からご祝辞をいただきました。閉講式の後、今年の広報の表紙を飾ったフラダンスクラブをはじめ、民踊、実用書道、カラオケ、ニユースポーツ、ハーモニカ、脳トレクラブの7クラブが、5月に開講してから学習してきたそれぞれの成果を発表しました。今年度新しく開講した脳トレクラブの発表では、学級生のみなさんと一緒に宮沢賢治の作品を音読するなど有意義な発表会となりました。

来年度はまた新しいクラブを開講したいと考えていますので、今年度入学いただいた方はもちろん、今まで入学していなかった方もぜひ入学してみたいかがででしょうか。

平成25年度皆勤者

(敬称略)

- 20年皆勤：浦富地区 山本知恵子
- 19年皆勤：東地区 海村万喜子
- 18年皆勤：浦富地区 鍛治川たゑ子
- 17年皆勤：田後地区 米山 明子
- 小田地区 太田 弘道
- 16年皆勤：浦富地区 松本 茂雄
- 15年皆勤：本庄地区 河崎 梅野
- 本庄地区 難波 澄江
- 10年皆勤：大岩地区 仲川 初恵
- 5年皆勤：大岩地区 稲葉 直廣
- 1年皆勤：35名

(お名前は省略させていただきます)



岩美川柳会

母さんの料理いつでも五つ星
 山下 節子
 楽しんで作る料理は皆旨い
 山田 たぬ

パパチャンの刺身がうまい料理する
 山下 蟹郎

生返事ばかりしている昼の月
 石谷 忠良

青い空返事を出そう元気だと
 飯野 菖子

ライバルへしっかり者の妻が居る
 石谷美恵子

しっかりと大人になっていいんだよ
 田口 清帆

国民よしっかりとせんと来た道に
 小西 幸安

松かさ短歌会

立ちこぐる霧のうちより人・車現れて今日は始まりていく
 横山 芳子

千切り絵に書道手芸と目をみはり老いて輝く作品並ぶ
 井筒三重子

シクラメンの鉢乾きいて詫びながら水をたっぷり満ちみつるまで
 岩垣 明美

図書館だより

No. 94

問い合わせ先 ☎72-0510

ホームページをご利用ください

☆インターネットや携帯電話から本の検索や予約ができます。

☆予約した本や雑誌が貸出可能になったら電話かメールでお知らせします。

<http://lib.iwami.gr.jp/>



携帯電話はこちら

注：ホームページからの予約は利用者登録が必要です。

みんな&かんたんクッキング

日時 1月19日(日) 午前10時～ 申込みが必要です。

場所 中央公民館

一日 程一

10:00 かんたんクッキング 「デコレーションケーキ」

10:30 みんなを聞こう

「さるとどんびき」「かにのふんどし」

*申込み期限：1月17日(金)

*持ってくるもの：エプロン・三角巾・材料代100円

ガラスアート講習会

日時 1月9日・23日(木) 午前9時30分～

場所 中央公民館 ★材料代が必要です。

館外貸出日程表

長者寮・里久の里・あすなる 松風の郷・アサンテ幸風・みなみ保育所 (第1・3火曜日)	大岩保育所 (第3水曜日)	浦富保育所 (第3木曜日)
1月7日 1月21日	1月15日	1月16日

*雨の日や雪の日もあります。

利用案内

開館時間 月～金 午前9時～午後7時
土・日 午前9時～午後5時

休館日 祝日・毎月最終火曜日
★今月は1日(水)～5日(日)年始の為、
13日(月)成人の日、28日(火)最終火曜日

・本は一人10冊まで2週間借りられます。
・予約本は連絡を受けてから1週間以内にお受け取りください。
次の予約の方が待っておられます。

本は返却期限内にお返しください。

★本は水に弱いので気をつけてください。
(雨の日には袋に入れて持って来てください。)

★破れたときはテープを貼らないでそのまま持ってきてください。

あたらしい本

【文学】

黎明に起つ 伊東 潤
はなとゆめ 沖方 丁
ようこそ受賞の夕べに 大崎 梢
かにみそ 倉狩 聡
完璧な母親 まさきとしか
グリード(上・下) 真山 仁
まほろ駅前狂騒曲 三浦しをん
ぼんち 山崎 豊子
愛ふたたび 渡辺 淳一

【総記・社会・自然】

人生はニャンとかなる！ 水野 敬也
仕事・無音 森 格
カラスの教科書 松原 始

【産業・芸術】

医務服を着た郵便局長3代記 埼玉新聞社
首里城への坂道 与那原 恵
あかんやつや 春日 太一

【絵本】

ぐるぐるちゃんとふわふわちゃん 長江 青
ゆきこんこ 長谷川摂子
ふかいあな キュンディス・フレミング
ゆきのうえゆきのした ケイト・メスナー

【児童書】

キタキツネの十二月 竹田津 実
ねこじゃら商店世界一のプレゼント 富安 陽子
がむしゃら落語 赤羽じゅんこ
ゆうたとおつきみ 楠 章子

いわみ旬会

秋空の高くをとびの弧を描き力
ラスが翼ひろげ加わる
城戸千鶴子
寒風を受けて日に日にふくらんで
明日は真白のさざんかが咲く
小谷 節子
淀みいる小川に空と柿映り秋ひ
と色に塗られておりぬ
安木 和代
夕暮れの桶門眺むる姿あり今日
旅立てる友のまほろし
西村 節雄
落葉踏む音に郷愁生れけり
上村いたる
婆達の駄法螺聞いてる日向ほこ
田淵 耕翠
八十路今楽しきことよ種を探る
山田 和子
鳥も啼く野山の錦秋惜しむ
川戸しげ子
氣にいりの菊に祥月忌日かな
花井とし子
薄うすと岬にかりし時雨虹
鳥井志をり
変形となりし玉子やおでん鍋
小林 里枝

予備自衛官補募集のお知らせ！

◆予備自衛官補（身分：非常勤の特別職国家公務員）とは
必要な教育訓練を受け、修了後に予備自衛官となる
制度です。

◆予備自衛官とは

普段は社会人（学生）として、仕事（学業）をしながら、
必要なスキルを継続的に維持させるため定期的に訓練
を受け、有事の際には防衛召集命令又は国民保護等召
集命令により出頭し、自衛官となって、後方の警備や
後方支援又は国民の保護のための措置等の任務に当
たります。

【受付期間】平成26年1月8日（水）～4月2日（水）

【採用区分】一般公募及び技能公募

※技能公募は、衛生・語学・整備・情報処理・
通信・電気・建設・放射線管理・法務の
国家免許資格等を有する者

【試験日】平成26年4月11日（金）～4月15日（火）の
いずれか1日を指定

【試験場】一般公募：米子駐屯地

技能公募：伊丹駐屯地 など

【受験資格】一般公募：18歳以上34歳未満の者

技能公募：18歳以上で、保有する資格に応じて
53歳～55歳未満の者

※自衛官であった者は、自衛官であった期
間が1年未満の者

【合格発表】平成26年5月16日（金）

【処遇】教育訓練召集手当：日額 7,900円

【教育訓練】一般公募：50日／3年以内

技能公募：10日／2年以内

☎ 自衛隊鳥取募集案内所

☎26-4019 (FAX兼)

所 鳥取市永楽温泉町152

(日通ビル1F)



税務署からのお知らせ

税務職員を装った者からの 不審な電話にご注意ください

- ・国税局や税務署の職員を名乗る者からアン
ケートや年金受給調査と称して、個人情報
を聞き出そうとする事例が多発しています。
- ・不審な電話があった場合には、即答を避け、
最寄りの税務署にお問い合わせください。



☎ 鳥取税務署 総務課
☎22-2141

(音声ガイダンスに従い「2」を押してください。)

1月10日は「110番の日」

警察では、皆さまから通報があった緊急な
事件・事故等の110番通報を受け、パトカー
を現場に向かわせ事案の処理に当たります。
適正な110番通報の利用をお願いします。

急がない問い合わせや相談は、「警察総合
相談電話 #9110」または各警察署、交番、
駐在所へお願いします。

警察総合相談電話	#9110
鳥取警察署	32-0110
岩美幹部派出所	73-0110
岩井駐在所	73-0626
浦富駐在所	73-1225
大谷駐在所	73-1117

真剣に結婚をお考えの方はマリエンへ

各地域ごとで定期的に無料相談会をおこなっております。
ホームページから情報等もご覧いただけます。



スタジオ昴 で 検索



詳しくは **スタジオ昴** (すばる)までお問い合わせください

☎0857-30-4330

鳥取市南吉方1丁目112-1

9:00~17:00 火曜・祝日(定休)

有料広告

過払い金 無料で お調べいたします！

秘密厳守!

借金ご完済の方、ご返済中の方も、
過払い金があるかもしれません。
一度お調べになりませんか。何社でも
無料で引き直し計算いたします。



▼ご相談のご予約はコチラ!▼

【通話料無料】 やくもに キューコー!
☎0120-892-095

やくも 司法書士
法務事務所

相談無料

代表:石井徳樹 TEL.0859-30-4242
(鳥取県司法書士会所属 認定番号第612012)

T683-0823

米子市加茂町2丁目180番地国際ファミリープラザ608号室

※司法書士法第3条1項の範囲内に限ります。※手続きを依頼される場合は費用が発生します。

※紛争の価額が140万円以下のものに限りです。

無料
個別相談会
開催!!

鳥取市文化センター 鳥取市吉方温泉三丁目701番地

1/8(水) 1/18(土) 1/22(水) 1/26(日)

予約制
プライバシーに配慮した
おひとりずつの相談会です。

随時

米子国際ファミリープラザ6F
(やくも司法書士法務事務所)



着手金は
0円

有料広告

ま ち の 求 人 案 内

*ハローワーク鳥取に関する求人掲載しています。
 引き続きインターネット検索により情報を「**役場中央玄関パンフレットスタンド**」に掲示しています。
 求人がすでに採用済みとなっている場合もありますのでご了承ください。
 *就職の希望・紹介状の発行・問い合わせは、**ハローワーク鳥取**(鳥取公共職業安定所 ☎23-2021)まで。

ハローワーク鳥取受理分 (12月10日現在)

事業所	所在地	職種	賃金(円)	就業時間
岩美町国民健康保険岩美病院	浦富1029-2	看護師	180,500 ~ 235,200	8時30分～17時15分 16時30分～翌1時00分
		准看護師	164,800 ~ 214,300	0時30分～9時00分
		介護職	155,400 ~	8時30分～17時15分 7時15分～16時00分 10時30分～19時15分
岩美電機 有限会社	浦富791-1	自動車部品の組立	114,560 ~ 117,560	8時10分～17時05分
社会福祉法人 岩美町社会福祉協議会	浦富645	介護職員(たんぽぽの家)	152,640	8時30分～17時30分
東しん貿易 株式会社	浦富260	経理事務	160,000 ~ 180,000	8時00分～17時00分

パート

岩美電機 有限会社	浦富791-1	自動車部品の組立	670	9時00分～15時55分
東しん貿易 株式会社	浦富260	一般事務	750	8時00分～17時00分の間の 5時間程度
家庭教師のマジック	米子市加茂町2丁目180 就業場所: 岩美町	家庭教師	2,000	19時30分～20時30分
(社) 岩美町社会福祉協議会	浦富645	訪問介護職	1,020 ~ 1,380	8時30分～18時00分

リファレンいなば 1月リサイクルファクトリー・スケジュール

内容	日時	定員	費用
風呂敷の包み方	1/15(水) 10:00～12:00	20人	無料
布ぞうり	1/16(木) 10:00～15:00	10人	100円
木工 写真立て (2Lサイズ)	1/24(金) 10:00～15:00	10人	200円
マイバッグ	1/29(水) 10:00～15:00	10人	無料
裂き織り	1/30(木) 10:00～15:00	4人	実費

※詳しくは、電話で問い合せください。
 ※上記以外の体験講座や、外部出張も行います。
 お気軽にご相談ください。

申・問 リファレンいなば (鳥取市伏野2220)
 ☎59-6026
 休館日 月曜日 (月曜日が祝日の場合は翌日)



人口と世帯 (平成25年11月30日現在)

人 □ 12,442人 (△20)
 ■ 男 5,907人 (△14) ■ 女 6,535人 (△6)
 世帯数 4,372世帯 (2)



編集・発行／岩美町役場企画財政課
〒660-0501 鳥取県岩美郡岩美町浦富675-1
TEL(0857)73-1412 FAX(0857)73-1569

企画財政課電子メールアドレス E-mail kikaku@wami.gr.jp
岩美町公式ホームページ URL http://www.wami.gr.jp
「広報いわみ1月号」には一部約95円の経費がかかっています。



株式会社 日本海フーズ 鳥取工場



地域での水産事業拡大へ取り組んで参ります



当社は岩美町大谷に平成9年11月新工場を設立し、今年で16年を迎えました。新工場の稼働ではまだ日も浅いですが、岩美町での水産事業への従事としては50年以上になります。

地元の網代漁港、田後港で水揚げされた魚はもちろん、遠く北海道や海外から仕入れた魚を干物加工やカット加工し、全国の市場及び問屋へ販売しております。中でも「天塩干はたはた」は農林水産大臣賞受賞の自慢の一品です。

最近では、鳥取市内のお客様にも商品を供給し好評を頂いております。



会社名	株式会社 日本海フーズ 鳥取工場
代表	専務取締役 西川 博文
所在地	岩美町大谷2182-454 ☎72-3335
主な事業	水産物加工業



「まちなかの企業さん」

近年の山陰地区における水産事業は漁獲量の減少や消費者ニーズの変化により、日に日に厳しい状況を迎えておりますが、弊社はニーズに合わせた製品作りを取り組むことで毎日忙しく稼働しております。岩美町での水産事業は町として大きな役割を成しており、雇用をはじめとする「まちづくり」にも大きく貢献していきたいと考えております。今後も町内の皆様のお借りし岩美町を盛り上げて参ります。

婚活イベントの男性参加者募集!

関西圏の独身女性を対象とした「婚活ツアー」を岩美町で開催し、町内の独身男性と楽しく交流していただきます。独身男性の皆さん、素敵な出会いを求めて参加してみませんか。

- 日時(予定)** 平成26年 2月22日(土) 午前11時30分～
- 場所** 岩美町内
- 参加募集** 町内在住の概ね25歳～45歳の独身男性
- イベント内容** レクリエーションなどを交えて楽しく交流します。(男女別の「婚活講座」も実施)

参加申し込み・問い合わせ先 企画財政課 ☎73-1412

岩美町出身の皆さまへ

ふるさと納税にご協力ください!

岩美町に5千円以上のご寄付をいただくと、特産品の詰め合わせセットをプレゼント!

さらに!
3万円以上のご寄付で選べる特典を贈呈しています。

岩美町 ふるさと納税 検索
問い合わせ先 企画財政課 ☎73-1412

今月の納税 1月31日(金)

- 町県民税 <4期>
- 国民健康保険税 <4期>
- 下水道事業受益者負担金 <4期>
- 集落排水処理事業受益者分担金 <4期>