

～人がつながり 心をつなぎ 未来へつなげる 岩美町～

一
広
報
一

いわみ



注
目 記事

まちづくり団体奮闘記 ゲンジボタルを呼び戻す

P2



主な内容

- 4 わがまちホッとニュース
- 6 岩美花火祭り開催日のお知らせ
- 7 破碎型生ごみ処理機購入補助について
- 19 参議院議員通常選挙
- 20 山陰海岸ジオライナーに乗って出掛けてみよう！

表紙の人

いわみ高齢者大学・
フラダンスクラブの皆さん
(関連記事 P5)

ゲンジボタルを呼び戻す

白地川ホタルの会



白地

集落にはかつて、多くのゲンジボタルが飛び交っていました。しかし、近年では生活環境や農業形態の変化などによって、ホタルの生息する河川環境が変わり、その数が激減。今でも白地川下手で観察することができますが、かつての数十分の1ほどに減ったといえます。

そこで、昔のようにホタルがたくさん飛ぶ白地川を取り戻そうと立ち上がったのは、集落内の有志が集まった「白地川ホタルの会」（田中淳二会長）。去年、岩美町わがまちづくり交付金制度を活用して、ゲンジボタルの幼虫を養殖し自然に放つ取り組みを開始しました。

養殖場が完成 二年目の養殖へ

活動を開始した去年は、水温管理に苦労して、孵化した幼虫のほとんどが死滅してしまったそうです。今年は、農業用水路から養殖用の水槽に直接水を引くことで、ビニールハウスで源流に近い環境を整えることに成功。そこで孵化させた幼虫を秋に川へ放流する計画です。

養殖場では、ゲンジボタルの幼虫の餌となるカワニナも併せて養殖しています。カワニナもまた、河川環境の変化でその数が減っているとのこと。ホタルを繁殖させるためには欠かすことができません。

6月初旬

「白地川ホタルの会」のメンバーは、辺りが完全に暗くなった午後8時半、交配用のホタルを

採取しに出かけていました。この日採取したホタルは約20匹。採取したホタルを効率的に交尾させ、産卵させるため、「メス1匹・オス5〜6匹」の割合で虫かごに入れました。1匹のメスが生む卵の数は約800個。うまくいけば2〜3日の間に産卵することです。



地域の活気を取り戻す

養殖場であるビニールハウスには、絶えずメンバーの誰かが足を運んでいて、特に約束せずとも、ホタルや水槽の様子が気になって立ち寄るそうです。メンバーが集まったときには、楽しそうにホタルのことを語り合ったり、夢を語り合ったりしています。「ホタルを増やして多くの人に見に来てほしい。そして、村全体が元気になれば。」と語る事務局長の岡本さん。集落にかつてのような無数のゲンジボタルを呼び戻す活動はまだ始まったばかりですが、生き生きと活動するメンバーの表情からは笑顔と活気が溢れています。

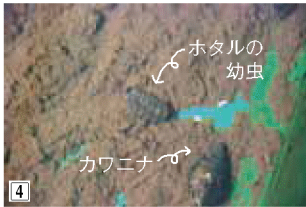

- 1 少なくなったとはいえ、白地川下手のあちこちで飛び交うホタル
- 2 源流に近い環境が再現されたビニールハウスの養殖場
- 3 採取したホタルを虫かごに入れて産卵を待つ
- 4 養殖用水槽の中。ゲンジボタルの幼虫とカワニナ

平成25年度わがまちづくり交付金

新たに2団体が認定！

住民の皆さんが自由な発想で取り組むまちづくり活動を応援する「岩美町わがまちづくり交付金」の今年度第1回目の審査会を5月22日に開催しました。

制度の創設から今年度で10年目となり、これまで多くの熱意ある皆様から申請をいただき20団体の活動をお手伝いさせていただきました。

今回は2団体が審査会に臨み、地域の活性化に向けて創造性豊かなまちづくり企画をプレゼンテーションで熱く語られました。その結果、両団体とも交付団体として認定されました。

まちづくりの原動力は町民の皆さんです。新たなまちづくりに期待しています！



とのまち「小菊の会」の皆さん

浜浦富殿町「とのまち『小菊の会』」 菊造り事業

高齢者でも育てやすい小菊の栽培を各家庭に広め、高齢者の方々の日々の楽しみを創出するとともに、地域の人々との交流を推進する。また、新種の菊の栽培、菊花展の開催などにも取り組み、活動を通じて地域の活性化を図る。



網代底曳船長会わがまちづくりPTの皆さん

網代うた祭りプロジェクト

参加者が減り、簡素化されつつある網代の盆行事を、多くの人が集まるイベントとして再生させる。底曳船長会が先頭に立ち、地域の元気を取り戻すため、漁師町ならではの企画で網代の魅力を発信する。

田村虎蔵先生の記憶を未来へ



5月24日に生誕140年を迎えた田村虎蔵先生を顕彰するため、6月9日(日)、「歌い継ごう童謡・唱歌を、語り継ごう田村虎蔵を」のイベントが一寸法師の館(蒲生)で開催されました。イベントの第1部は、「いわみコーラス」など町内の音楽団体によるミ

ニコンサート、第2部は声楽家・安田祥子さんを招いての講演会「残したい伝えたい日本の歌」でした。入場は無料でしたが約2000人限定の申込み制で行われたこのイベント。整理券は2週間ほどでなくなり、会場は満員御礼となりました。

来場者のひとりには、「虎蔵先生の歌が熱心に歌い継がれていることに感銘を受けた。蒲生地区活性化のために今後も開催してほしい。」と満足した様子で語っていました。



岩井大火から79年 悲惨な火事を忘れないために...



昭和9年に岩井地区の大部分を焼失した「岩井大火」を忘れないため、6月6日(木)、岩井大火反省記念防火パレードが行われました。岩井大火から79年。今年のパレードでは、岩美町老人福祉センターから岩井郵便局までの200mの区間、みなみ保育所と浦富保育所の園児達が法被を身にまとい拍子木を打ち鳴らしながら練り歩くと、東部消防局消防音楽隊が後に続き、火の用心を呼びかけました。

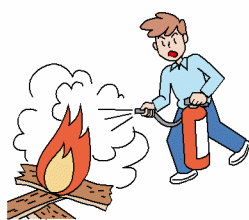

FDK鳥取労働組合より 学校備品寄贈

6月14日（金）、FDK鳥取労働組合より町内の小・中学校へ、学校備品を寄贈していただきました。

当日は、役場にて、同組合執行委員長河村正之さんより、各校の希望した学校備品が手渡されました。

寄贈していただいた学校備品は、学校行事や授業などに活用させていただきます。

誠にありがとうございました。



いただきましたのは…
岩美南小…岩美西小…トレーニングタイマー
岩美北小…CDラジオカセットレコーダー
岩美中…デジタルカメラ です

いわみ高齢者大学 開講



全体学習で銭太鼓体操

「センスアップ講座 いわみ高齢者大学」の開講式が5月21日（火）に行われました。今年度も多くの受講生に申込みいただき、第1回目となる全体学習では、岩美町長による「岩美町のまちづくり」についての講話を熱心に聴いたあと、銭太鼓体操で体を動かしました。

午後はフラダンス、ハーモニカ、実用書道、カラオケ、ニュースポーツ、民踊、脳トレの7クラブに分かれて、それぞれが熱心に学習されました。今年度新設した脳トレクラブでは、みんなが音読をして脳を活性化。「声を出して本を読むなんて小学校以来だわ」と新鮮な気持ちで学習していました。



脳トレクラブ

フラダンスクラブの皆さんに今日の表紙を飾っていただきましてありがとうございます！

緑の羽根募金



5月28日に岩美北小学校環境委員会の5・6年生、5名がサンマート岩美店のご協力をいただき店舗前で街頭募金を行いました。

また、各地域、小・中学校、婦人会等からもたくさん募金をいただきました。

今回いただきました募金は、岩美町の緑化推進事業に活用させていただきます。

本当にありがとうございました。

老人クラブ主催 高齢者健康運動会！

寿命でした。おめでとうございます！



6月11日（火）、岩美町老人クラブ連合会主催の「高齢者健康運動会」が町民体育館で行われました。老人クラブ会員およそ240人が参加したこの日、個人・団体あわせて6種類の競技が行われ、参加者は、健康的に体を動かしていました。

団体競技の優勝チームは、ボール送り競技が網代・あけぼの会、玉いれ競技が岩井・白



山陰海岸国立公園指定50周年

第26回浦富海岸元気フェスティバル
岩美花火祭り

～浦富海岸 来て見て感じて この青さ～

日時 平成25年7月27日(土)

ステージイベント

午後6時～午後8時

花火打ち上げ

午後8時～午後8時30分

場所 浦富海岸第1駐車場



ステージイベントについて (予定)

- 司会&ネタ:ほのまる(吉本クリエイティブ・エージェンシー)
- 龍神太鼓 ■岩美ガールズ ■岩美連(傘踊り)
- 佐々木えるぞ(浦富海岸エリア大使)

花火について

花火大会初の音楽花火をラスト5分間程度打ち上げ

交通規制について

- 規制区間 シーサイドうらどめから荒砂神社及び荒砂神社から(株)カスミまで一方通行
- 規制時間 午後6時～午後9時30分

山陰海岸ジオパークこども作品コンテスト

平成22年10月に世界ジオパークネットワークへの加盟が認められた山陰海岸は、昭和38年7月に国立公園に指定され、今年で50周年の節目を迎えます。

これを記念し、こどもたちが山陰海岸の魅力を知り、次世代に引き継ぐ大切さを知る契機とするため「こどもたちと山陰海岸ジオパーク」をテーマに作品コンテストを実施します。

こども研究作品

■応募内容

山陰海岸ジオパークの地質や動植物、歴史や文化、産業や観光に関する研究作品(個人、共同研究のいずれも可)

■応募資格

ジオパークエリア内市町の小・中学校、高等学校、特別支援学校の児童生徒

応募締切
8月20日(火)必着

写真・動画・作品

■応募内容

「こどもたちと山陰海岸ジオパーク」をテーマとした動画、写真作品。

■応募資格

どなたでも可

応募締切
7月19日(金)必着

特別賞

【1点】
賞状・図書券
2万円

優秀賞

【3点程度】
賞状・図書券
1万円

努力賞

【6点程度】
賞状・図書券
5千円

応募方法等詳細は、応募要項または山陰海岸国立公園指定50周年記念事業公式HPをご確認ください。

問い合わせ先 商工観光課 ☎73-1416

3府県こどもジオパークサミット

山陰海岸ジオパークこども作品コンテストの表彰式と作品展示を行います。

また3府県のこどもが集い、郷土芸能の披露や研究発表を行い、山陰海岸の素晴らしさをこども達から発信します。

■日時 平成25年9月7日(土) 午後1時30分～4時30分(時間は予定)

■場所 岩美町中央公民館

■内容 こども研究発表・こども作品コンテスト表彰式・らんま先生の実験ecoパフォーマンスショー など

耕作放棄地の再生・利用を支援します

農業者の高齢化や担い手の不足によって、食料の安定供給を担ってきた農地が耕作放棄地となる危機に直面しています。

そこで、荒廃した耕作放棄地を引き受けて、作物の生産を再開する農業者や農業参入法人が行う再生作業に対する支援を行います。

対象農地

農振農用地区域内の耕作放棄地（保全管理が行われていなかった、または保全管理の水準が低かったもの）

対象者

対象農地を使用貸借、農作業受委託などにより、再生年度から5年以上耕作する農業者等（原則、土地所有者は支援の対象となりません）

支援内容

◆再生作業

障害物除去、深耕、整地、土壤改良等を行う場合、10アールあたり10万円を上限として助成します。

なお、荒廃の程度が大きく重機等（ブルドーザーやバックホウ）を用いる再生作業が必要な場合は、ご相談ください。

申込み・問い合わせ先

岩美町農業再生協議会事務局（役場産業建設課内）

☎73-1562

※申込みは、毎月15日を締切りとし、今年度は、12月13日まで受け付けます。

破碎型生ごみ処理機購入補助について

町では、生ごみを減量化するためコンポスト容器、電動生ごみ処理機等の補助を行っていますが、燃やすごみの中にはまだまだたくさんの生ごみが入っています。

そこで、町内の住宅に破碎型生ごみ処理機を設置される町民の方に対して、購入費用の一部を補助することによって処理機の設置を推進し、家庭から排出される生ごみの減量を図りたいと思います。

破碎型生ごみ処理機の特徴は、台所流し台シンク直結なので簡単に生ごみ処理ができます点にあります。また、粉状に処理されるので臭いも少なく、後始末も簡単で肥料としても使えます。この機会に、破碎型生ごみ処理機を設置して快適なキッチンライフで生ごみをなくしてみませんか。

対象経費

破碎型生ごみ処理機（製造元：(有)アースウェイ（鳥取市国府町宮下1053番地 ☎30-4551）、型式：NIS-14171）の購入に要する経費

補助率

対象経費の1/2（ただし、49,000円を限度額とする。）

提出書類

- (1) 補助金交付申請書
- (2) 事業計画書及び収支予算書
- (3) 対象経費の見積書の写し
- (4) 町税等の滞納がないことの確認調査を行うことへの同意書

※町内の次の施設に処理機を設置していますので見学できます。

中央公民館（☎72-0510） 大岩交流センター（☎72-0096）

田後コミュニティーセンター（☎72-0127） 浦富地区公民館（☎72-8080）

蒲生地区公民館（☎76-0636）



問い合わせ先 環境水道課 ☎73-1567

自動車事故に遭われた方の

ご家族様へ

交通遺児等育成資金の貸付

自動車事故により死亡または重度の後遺障がいになられた方のお子さんに、無利子の育成資金をお貸しします。

貸付申込者

該当のお子さんを扶養している保護者

貸付金額（子ども1人につき）

一時金

15万5千円

貸付期間中

毎月2万円

小中学校入学時の入学支度金

4万4千円

貸付期間

貸付を決定した月からお子さんが中学校を卒業する月まで

返還期間

お子さんの中学校卒業後、1年据え置いてから月賦・半年賦併用による20年以内の均等払い

※ただし、高校・大学へ進学した場合、在学中は返還猶予

自動車事故による 重度後遺障害者介護料

自動車事故で脳・脊髄・胸腹部に損傷を受けたことで重度の後遺障がいがある

残り、介護が必要となった方に介護料を支給します。

受給対象者

受給資格者の法定代理人、または扶養している方

受給資格

自賠責認定通知書が1級1・2号、または2級1・2号の方

（平成14年3月31日以前の事故の場合、1級3・4号、または2級3・4号の方）

※ただし、労災や介護保険など他法令からの給付を受けている場合を除く

支給額

月額2万9,290円～13万6,880円
（症状に応じて支給）

支給期間

申請書を受理した月から、支給すべき事由が消滅した月まで

問い合わせ先

独立行政法人 自動車事故対策機構 鳥取支所

☎ 24-10802

福祉課 地域福祉係（パンフレット等があります。）

☎ 73-11333

ひとり親家庭の親の就労支援事業について

町では、安定した収入を得て自立するため、「就業につながる技術や資格を取得したい」という母子家庭のお母さん、又は父子家庭のお父さんに、技術や資格の取得にかかった費用等の一部を助成する以下の事業を実施しています。

【高等技能訓練促進費】

看護師、介護福祉士などの経済的自立に効果的な資格取得のため、2年以上養成機関で修業する場合に訓練促進費を支給します。

○支給額：月額70,500円～141,000円（修業を開始された年度、世帯の課税状況により支給額が異なります。）

※ただし、父子家庭のお父さんは平成25年度以降に修業を開始した方に限ります。

【自立支援教育訓練給付金】

ホームヘルパー講座など指定された教育訓練講座などを受講する場合に給付金が支給されます。

○支給額：受講料の20%相当額（上限100,000円、ただし4,000円以下は支給しません。）

どちらの事業も事前相談が必要です。対象要件等詳しくは、福祉事務所までお問い合わせください。

問い合わせ先 岩美町福祉事務所（岩美すこやかセンター内） ☎73-1339



岩美町行事カレンダー

問合せ先：★健康対策課 ●住民生活課 ■福祉課 ◆子育て支援センター ◎総務課 ○社会福祉協議会

日	月	火	水	木	金	土
30	1	2	3	4	5	6
	★セット健診(蒲生) ★すこやか食事相談日	■筋力アップ教室 (9回目)		■ほのぼの教室(1回目) 〔認知症予防教室〕 ◆親子ふれあい遊び	◎消費生活相談 ○心配ごと・人権・行政 相談	
7	8	9	10	11	12	13
		■筋力アップ教室 (10回目) ●3歳児健康診査	■介護者家族交流会	■認知症予防 ほのぼ のサークル ◆絵本の読み聞かせ	◎消費生活相談	
14	15	16	17	18	19	20
		■筋力アップ教室(11回目) ○心配ごと・人権・行政相談 ◆子育て講座 ★こころの健康相談日&す こやか健康相談日	■物忘れ相談日	■ほのぼの教室(2回目) 〔認知症予防教室〕 ◆すくすく測定日 ★BCG接種	◎消費生活相談 ★ウォーキング教室	
21	22	23	24	25	26	27
		■筋力アップ教室 (12回目) ◆軽食作り	●離乳食講習会	○心配ごと・人権・行政 相談 ★エクスサイズ講座 (運動教室)	◎消費生活相談 ★セット健診(本庄)	浦富海岸元氣フェス ナイビル 岩美花火祭り
28	29	30	31	1	2	3
	★巡回相談(網代)	◆絵本の読み聞かせ		■ほのぼの教室(3回目) 〔認知症予防教室〕 ★巡回相談(田後)	◎消費生活相談	

※詳しい行事内容・連絡先は裏面でご確認ください

健康づくり

7月 1日	★セツト健診(特定健診、胃・大腸・肺・子宮がん検診) 会場/岩美市生活活性化施設(一寸法師の館) 対象/蒲生地区 ★すこやか食事相談日 会場/岩美市こやかセンター 時間/午前9時30分～午前11時 対象/どなたでも
9日	●3歳児健康診査 会場/岩美市こやかセンター 時間/午後1時30分～午後2時30分 対象/平成22年4月1日～平成22年7月9日生まれ
16日	★こころの健康相談日&すこやか健康相談日 会場/岩美市こやかセンター 時間/午前9時30分～午前11時 対象/どなたでも
18日	★BCG接種 会場/岩美市こやかセンター 時間/午後1時30分～午後2時30分 対象/平成24年12月13日～平成25年1月31日生まれ
19日	★ウォーキング教室 会場/岩美市こやかセンター 時間/午前9時30分～午前10時 対象/どなたでも
24日	●離乳食講習会 会場/岩美市こやかセンター 時間/午前10時～午後1時15分 対象/どなたでも
25日	★エクササイズ講座(運動教室) 会場/岩美市こやかセンター 時間/午前10時～午後11時30分 対象/どなたでも
26日	★セツト健診(特定健診、胃・大腸・肺・子宮がん検診) 会場/岩美市こやかセンター(2階) 時間/午前9時30分～午前10時 対象/蒲生地区
29日	★巡回相談(網代) 会場/網代漁村センター 時間/午前9時30分～午前11時 対象/網代地区 ★巡回相談(田後) 会場/田後コミュニティセンター 時間/午後9時30分～午後11時 対象/田後地区
8月 1日	★巡回相談(特定健診、胃・大腸・肺・子宮がん検診) 会場/浦富町コミュニティセンター(なごみの里) 時間/午前8時30分～午前10時 対象/浦富地区
6日	●1歳6か月児健康診査 会場/岩美市こやかセンター 時間/午後1時30分～午後2時30分 対象/平成23年11月1日～平成24年1月31日生まれ
8日	●フツ素塗布 会場/岩美市こやかセンター 時間/午後1時30分～午後2時30分 対象/フツ素塗布2回目以降のお子さん
★こころの健康相談日&すこやか健康相談日 会場/岩美市こやかセンター 時間/午前9時30分～午前11時 対象/どなたでも	

※都合により、日程を変更させていただくことがあります。ご了承ください。
問い合わせ先 ●は住民生活課 ☎73-1415 ★は健康対策課 ☎73-1322

介護予防

7月 2日	筋力アップ教室 9回目 会場/岩美市こやかセンター 時間/午後2時～午後3時30分 対象/参加決定者
4日	ほのぼの教室 1回目(認知症予防教室) 会場/岩美市こやかセンター 時間/午前10時～午前11時30分 対象/参加決定者
9日	筋力アップ教室 10回目 会場/岩美市こやかセンター 時間/午後2時～午後3時30分 対象/参加決定者
10日	介護者家族交流会 井戸端会議 会場/岩美市こやかセンター 時間/午前10時～午後2時 対象/どなたでも
11日	認知症予防 ほのぼのサークル 会場/岩美市こやかセンター 時間/午前10時～午前11時 対象/どなたでも
16日	筋力アップ教室 11回目 会場/岩美市こやかセンター 時間/午後2時～午後3時30分 対象/参加決定者
17日	物忘れ相談日 会場/岩美市こやかセンター 時間/午前9時30分～午前11時 対象/どなたでも
18日	ほのぼの教室 2回目(認知症予防教室) 会場/岩美市こやかセンター 時間/午前10時～午前11時30分 対象/参加決定者
23日	筋力アップ教室 12回目 会場/岩美市こやかセンター 時間/午後2時～午後3時30分 対象/参加決定者
8月 1日	ほのぼの教室 3回目(認知症予防教室) 会場/岩美市こやかセンター 時間/午前10時～午前11時30分 対象/参加決定者
7日	介護者家族交流会 井戸端会議 会場/岩美市こやかセンター 時間/午後1時30分～午後2時30分 対象/どなたでも
8日	認知症予防 ほのぼのサークル 会場/岩美市こやかセンター 時間/午前10時～午前11時 対象/どなたでも

※都合により、日程を変更させていただくことがあります。ご了承ください。
問い合わせ先 福祉課 ☎73-1333 地域包括支援センター ☎72-8420

行事

7月 5日	心配ごと・人権・行政相談 会場/岩美町社会福祉協議会 時間/午前9時～正午 問い合わせ先/岩美町社会福祉協議会 ☎72-2500
16日	消費生活相談 会場/役場2階中会議室 時間/午前9時～午後4時 電話相談/☎73-1444 問い合わせ先/役場総務課 ☎73-1411
25日	親子ふれあい遊び 絵本の読み聞かせ 子育て講座 すくすく測定日 軽食作り 絵本の読み聞かせ
8月 5日	親子ふれあい遊び・子育て講座 絵本の読み聞かせ(地域版) すくすくひろば すくすく測定日 絵本の読み聞かせ

※都合により、日程を変更させていただくことがあります。ご了承ください。
会場/子育て支援センター
開設時間/月～金：午前10時～正午、午後1時～4時
対象/乳幼児とその保護者
問い合わせ先 子育て支援センター ☎72-2922

みなさんは、いつごろの時期に熱中症患者が多くなるのかご存知ですか？猛暑の続く8月を思い浮かべる方が多いかと思いますが、実は、梅雨明け直後の時期が最も熱中症による搬送者数が多くなるようです。昨年7月の熱中症による搬送者数は過去最多となりました。熱中症の予防には、水分補給と暑さを避けることが大切です。また、特に高齢の方は暑さに対する感覚が鈍くなりやすいため注意が必要です。加えて、乳児も体温調節機能がまだ未発達なため、大人が注意してあげてください。この夏も、体調管理に気をつけてお元気にお過ごし下さい。



熱中症予防法ができているか、チェックしてみましょう！☑

- こまめに水分を補給している
- エアコン、扇風機を上手に使っている
- シャワーやタオルで体を冷やす
- 部屋の温度を測っている
- 暑いときは無理をしない
- 涼しい服装をし、外出時には日傘、帽子を着用
- 部屋の風通しをよくしている
- 緊急時・困ったときの連絡先を確認している
- 涼しい場所・施設を利用する

予防法メモ



- 寝る前だからといって水分を我慢せず、こまめな水分補給を心掛けましょう。汗をかいた時は塩分補給も忘れずに。
- 暑さを感じていなくても、部屋の見えやすい場所に温度計を置き、温度が上がったらエアコンをつけるなど、常に気を配りましょう。

高たんぱくでカルシウムが多く含まれるチーズは、子どものおやつにもピッタリの食材。冷蔵庫の中にいつもあるスライスチーズをフライパンで焼いてみたら、さくさくのチップスに変身しました。

斜めに切ったり、細切りにしてみたり、いろんな形にしてみるのもおもしろいし、トッピングをあれこれ工夫できるのも楽しい一品です。(オープンシートにのせれば失敗なしです)

★さくさくちーずちっぷす

【材料】 2人分

- | | |
|-------------------|---------------|
| スライスチーズ…… 3枚 | ※大人用に |
| (トッピング) | ドライパルメザン…… 適量 |
| きな粉…… 適量 | こしょう…… 適量 |
| 青のり…… 適量 | 唐辛子…… 適量 |
| いりごま(黑白合わせて)…… 適量 | |
| カレー粉…… 適量 | |

【作り方】

- ①スライスチーズを好みの形に切る。
- ②フライパンを熱してオープン用シートを敷き、チーズをのせて焼く。チーズの表面に焼き色がつき、ぷつぷつと泡がたちはじめたら、好みの具材をトッピングする。
- ③②の上にオープン用シートをかぶせてシートごと裏返し、同様に焼き色がつくまで焼く。フライパンからシートごとおろし、冷めたらチーズをはがす。



人権学習 シリーズ III

男女共同参画社会の実現に向けて

“我が子が生まれたら私は育児休業を取得したい”
と思ったり他の人に話したりする男性は、“特別な人”
でしょうか？

最近、育児に積極的に関わる男性を指す“イクメン”
という言葉をよく耳にします。2010年「育児休業法」
施行後、男性の育児休業取得率は3%未満(平成23
年度調査)だそうです。

育児休業取得を理由とした解雇等は法律で禁止さ
れていることは知られているし、親として子育ての
大切さや楽しさを理解しつつも、子育ては女性(母親)
に頼っている部分が多いのが日本の現状です。

男性の取得が進まない理由には、①経済的なこと
②職場の雰囲気取得の理解が得にくいこと③女性
の積極的な取得等が想像されます。育児休業の取得
を通して育児体験を仕事に生かしたり、夫婦間の支

え合い思いやり等を基盤にワークライフバランスや
日々の暮らし方を見つめたりすることになることが
期待されています。

こうした中、岩美町は『岩美町男女共同参画推進
条例』を施行(平成25年4月1日)し、町・町民及
び事業者の責務を明らかにした男女共同参画社会の
実現に向けた根拠提案は意義深いものです。

男女共同参画を計画的に推進するため「基本計画」
の策定に向け、広報活動・調査研究・活動支援の推
進や重要事項を調査審議するため「審議会」の設置
等には、町の意気込みを感じました。

条例施行を契機に男女が互いの人権を尊重し分か
ち合いながら、性別に関わりなく個性と能力を十分
に発揮できる男女共同参画社会の実現に向け、共に
取り組みましょう。
(人権教育推進員)

☆料理講習会

第2回目のテーマも

「糖尿病に役立つレシピ」

第1回目は鶏肉を使ったレシピでしたが、今回はイワシと夏野菜を使い、夏で食欲が落ちてきたという人でも美味しく食べられるさっぱり料理を作ります。カロリーが気になる方、夏の食欲がなくなってきたときに何を食ふよいかと悩む方など、ぜひご参加ください。

日時 7月30日(火)

午前10時～

場所 中央公民館 実習室

参加費 500円(材料費)

持参するもの

エプロン・米0.5合

定員 30名

申込期限 7月23日(火)

申込先 中央公民館

(電話) 72-0510

※事前に申込みが必要です。定員になり次第締め切りますのでご了承ください。

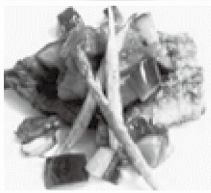

プレイヤーいわみ 参加者募集!

魔法の板「カプラ」で遊ぼう☆

特殊な積み木を使って、かまくらや大きな動物を作ります。実際に作ったかまくらに入ったり、大きな動物に乗ってみたりして遊びます。親子でぜひご参加ください。

日時 7月23日(火)

午後1時～

場所 中央公民館 講堂

参加費 無料

対象者 3歳～小学校6年生まで(小さいお子さんが参加するときは必ず保護者の方が同行して下さい)

定員 80名

申込先 中央公民館

(電話) 72-0510

※事前に申し込みが必要です。定員になり次第締め切ります。



☆いわみコーラス

結成から早27年目を迎えました。おかげさまで年々活動の幅も広がり、練習にも一層力が入ってききました。指導者の西岡恵子先生の、「楽しく歌っていきましょう」の言葉どおり、ユーモア溢れる指導の下、毎回頭楽しく充実した練習を重ね、「年齢より若い声ですね」と、最近ほのめかしい言葉をいただくようになりました。今年も田村虎蔵先生誕生140周年にあたり、一寸法師の館で行われた生誕記念コンサートでも演奏しました。練習は毎週金曜日の午後7時より行っています。歌うことが好きな方は一度覗きにきてください。



●●● 同好会紹介コーナー ●●●

☆いわみ高齢者大学

【第3回学習会】

日時 7月18日(木)

午前9時30分から

場所 中央公民館

内容 【全体学習】「若返り運動術」

講師 馬淵牧子運動指導員

【自主学習クラブ】午後1時～

※学級生のみなさんは銭太鼓をご持参ください。

途中からの入学もできますので中央公民館へお問い合わせください。

岩美川柳会

ふと見せるいたずらの子のような笑み

石谷美恵子

いたずらし自分をいつも叱っている

田口 清帆

気をつかっていたずら盛り孫の守り

山下 蟹郎

調子よい返事に不安ふと過る

山田 たぬ

支持率で政治の調子変えている

小西 幸安

握る締め結んだ指は強かった

飯野 蒼子

親指を立てた合図に安心す

山下 節子

手袋の中で打算の指を折る

石谷 忠良

松かさ短歌会

わが庭に赤白ピンクのつづじ咲き

白は気高しまびしきまでに

井筒三重子

木蓮の落花一ひらむらさきの

足型に似て跳ねくる心地

岩垣 明美

味噌汁の馬鈴薯とろり

のどこしは段々畑の故郷の味

城戸千鶴子

図書館だより

No. 88

問い合わせ先 ☎72-0510

ホームページをご利用ください

☆インターネットや携帯電話から本の検索や予約ができます。

☆予約した本や雑誌が貸出可能になったら電話かメールでお知らせします。

<http://lib.iwami.gr.jp/>



携帯電話はこちら

注：ホームページからの予約は利用者登録が必要です。

夏休みえいが会

期間：7/22 (月)～7/28 (日)

時間：10時30分～

場所：中央公民館 講堂

一内 容

- 7/22 (月) いなかのねずみと町のねずみ・森のばん人・畑にうめた宝物 ほか
- 7/23 (火) バッグズ・バニー
- 7/24 (水) まめうしくん・ぶんぶくちやがま
- 7/25 (木) パンダの大冒険
- 7/26 (金) かさじぞう・金の斧・じゅげむじゅげむ ほか
- 7/27 (土) ピカチュウのわんぱくアイランド
- 7/28 (日) 忍たま乱太郎

無料です。



グラスアート講習会

日時 7月11日・25日(木) 午前9時30分～

場所 中央公民館 ★材料代が必要です。

館外貸出日程表

長者寮・里久の里・あすなる松風の郷・アサンテ幸風・みなみ保育所 (第1・3火曜日)	大岩保育所 (第1・3水曜日)	浦富保育所 (第1・3木曜日)
7月2日 7月16日	7月3日 7月17日	7月4日 7月18日

*雨の日もあります。

利用案内

開館時間 月～金 午前9時～午後7時
土・日 午前9時～午後5時

休館日 祝日・毎月最終火曜日

★今月は15日(月)海の日・30日(火)が休館日です。

・本は一人10冊まで2週間借りられます。
・予約本は連絡を受けてから1週間以内にお受け取りください。次の予約の方が待っておられます。

本は返却期限内にお返しください。

★本は水に弱いので気をつけてください。

(雨の日には袋に入れて持って来てください。)

★破れたときはテープを貼らないでそのまま持ってきてください。

あたらしい本

【文学】

- 千年の百冊 鈴木 健一
- シルバー川柳 全国有料老人ホーム/編
レーン3 あさのあつこ
- 配達されたい私たち 一色 伸幸
- 余命1年のスタリオン 石田 衣良
- あなたにだけわかること 井上 荒野
- おわりなき恋 岸 恵子
- 桜大の不思議の森 香月 日輪
- クローズアップ 今野 敏
- 閻魔の世直し 西條 奈加
- 五人目の標的 佐伯 泰英
- よだかの片思い 島田 理生
- 小夜しぐれ 高田 郁
- たまさか人形堂それから 津原 泰水
- 夢幻花 東野 圭吾
- 女たちの家 平岩 弓枝
- 熱望 水生 大海
- 夜明けの雪 毛利 宏嗣
- 聖なる怠け者の冒険 森見 登彦
- 友罪 薬丸 岳
- 愛に乱暴 吉田 修一
- 雲の階段 渡辺 淳一
- 失敗談 外山滋比古

いわみ句会

- 亡き妻に見せたき牡丹供華に剪る 上村いたる
- 遠山に白雲浮ぶ薄暑かな 田淵 耕翠
- 牡丹売り安いよ買って婆笑顔 小林 里枝
- 摘草の匂ひのせたる路線バス 山田 和子
- 新緑の平家伝説散策す 川戸しげ子
- 潮騒の奏で安らく花海桐 鳥井志をり
- ひととして無住の庵の花は葉に 花井とし子
- ひとり住み思う存分大朝寝 引田 里江
- 夕餉終え晩酌の入る夫の背を
そつと支えて段階上がる 安木 和代
- 分校の櫻満開に咲きたれど
生徒三人は増える気もなし 西村 節雄
- 満開のさつきの花は白と赤紫
さわやかにしてそよ風の吹く 横山 芳子



看護フェアに参加いただき、 ありがとうございました



5月12日は「白衣の天使」「ランプを持つ貴婦人」と呼ばれ、近代看護を築いたフローレンス・ナイチンゲールの誕生日を記念し、1990年に「看護の日」と設定されました。

岩美病院でも「看護の心をみんなの心に」をテーマに看護フェアを5月13日～17日の5日間開催いたしました。

期間中は診察に来られた方、小児科受診のお母さん方、フェアを楽しみに来院して下さった方など多くの方に参加いただきました。

皆様の心の中に「看護の心」が動き出すきっかけとなったことと思います。参加いただきありがとうございました。

地域に密着した医療を目指して

問い合わせ先
岩美病院 事務局
☎73-1421



看護をさらに理解していただくために病棟看護師の1日をご紹介します。
岩美病院の病棟は3交代制で働いています。

日勤

- 8:30 勤務開始
情報収集 申し受け
- 9:00 ベッドサイドへ
検温・点滴・ケアなど。
- 11:30 食事のセッティング
患者様の食事の準備
- 12:00 配膳・配薬
必要な方に食事や内服の介助。
食後の口腔ケアを行います。
- 12:30 交代で休憩をします。
- 13:30 カンファレンス
患者様への看護について話し合います。
- 14:00 ベッドサイドへ
検温・ケアの再開など。
カルテへの記載、整理
- 16:30 申し送り
準夜勤務者へバトンタッチ
- 17:15 勤務終了

準夜 3名

- 16:30 勤務開始
情報収集 申し受け
- 17:00 ベッドサイドへ
患者様へあいさつ・点滴・ケアなど。
- 17:30 食事のセッティング
- 17:45 配膳・配薬
必要な方に食事や内服の介助。
食後の口腔ケアを行います。
- 19:00 ベッドサイドへ
検温・ケア・眠前のケアなど。
- 21:00 消灯
睡眠前の配薬など。
- 23:00 巡回
眠れない方のケアなど。
- 0:30 申し送り
深夜勤務者へバトンタッチ
- 1:00 勤務終了
*休憩は交代で取ります。

深夜勤 3名

- 0:30 勤務開始
申し受け 情報収集
- 1:00 巡回
- 3:00 朝の検査、点滴、内服準備
巡回
- 6:00 ベッドサイドへ
モーニングケア・
検温・検査・経管栄養など。
- 7:30 食事のセッティング
- 7:45 配膳・配薬
必要な方に食事や配薬の介助。
食後の口腔ケアを行います。
- 8:30 申し送り
日勤者へバトンタッチ
- 9:00 勤務終了
*休憩は交代で取ります。

看護師は24時間患者様に寄り添っています。

あなたも岩美病院と一緒に働きませんか？



岩美病院からのお知らせ

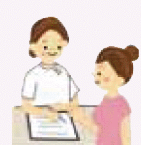

ご家族の方以外の

面会時間は、

午後1時～午後8時

です。

午前中は処置など行っているためです。

ご協力をお願いします。

国民年金制度のお知らせです

問い合わせ先

鳥取年金事務所 ☎27-8311
住民生活課 保険係 ☎73-1415

平成25年度国民年金保険料免除申請の受付が始まります

今月より、平成25年7月から平成26年6月までの国民年金保険料免除申請の受付が始まります。免除を希望される方は、年金事務所、もしくは役場窓口で申請してください。

① 全額免除・一部免除申請

本人、世帯主、配偶者の前年所得（1月から6月までに申請される場合は前々年所得）が一定額以下の場合には、申請により保険料の納付が全額免除又は一部免除になります。（一部免除については、免除後の保険料を納付しないと、未納の扱いとなります。）

② 若年者納付猶予申請

30歳未満の方で本人及び配偶者の前年

所得（1月から6月までに申請される場合は前々年所得）が一定額以下の場合には、申請により保険料の納付が猶予されます。

※学生の方は、学生納付特例制度をご利用ください。

※保険料の全額免除・一部免除の承認を受けた分は、保険料を全額納付した方に比べ、将来受け取る年金額が少なくなります。

※免除・猶予の承認後10年以内であれば、あとから保険料を納めること（追納）ができます。また、3年度目以降に保険料を追納する場合、当時の保険料額に経過期間に応じた加算額が上乘せされます。

※平成24年7月から平成25年6月までの免除申請は、7月末までの受付です。

日本年金機構では、国民年金保険料のご案内を民間委託しています

日本年金機構では、国民年金保険料の納め忘れの方に対して、電話・文書・戸別訪問による納付のご案内や免除等の申請手続きのご案内を、民間事業者へ委託しています。

鳥取年金事務所が委託している事業者

日立トリプルウィン(株)

☎0120-1211-231

※委託事業者は、日本年金機構が発行した納付書により最寄りの金融機関やコンビニエ

ンスストアでお支払いしていただくようご案内します。このため、銀行口座を指定してATMの操作により振込みをお願いすることはありません。

※委託事業者が戸別訪問して保険料をお預かりする場合は、顔写真入りの納付督促員証明書（身分証）を提示し、日本年金機構が発行する納付書をお持ちの方に限り、保険料をお預かりすることが可能となっております。

※納付書をお持ちでない方から保険料をお預かりすることはありません。

平成25年度鳥取県介護支援専門員実務研修受講試験のお知らせ

1. 日程及び時間

試験日	10月13日（日）午前10時開始	
試験会場	東部	鳥取県立福祉人材研修センター（鳥取市伏野1729-5）
	中部	北栄町北条農村環境改善センター（東伯郡北栄町田井7-1）
	西部	鳥取大学医学部（米子市西町86）

2. 受験申込

項目	日程等
(1) 試験案内・受験申込書配布	場所：県庁（長寿社会課）・各福祉保健局・各市町村（介護保険担当課）・各市町村社会福祉協議会・鳥取県立福祉人材研修センター
(2) 受験申込受付	①時期：7月10日（水）まで
	②場所：鳥取県立福祉人材研修センター
	③方法：持参又は郵便 （郵送の場合は7月10日（水）当日消印有効）

問 鳥取県社会福祉協議会 福祉人材部 ☎59-6336
福祉課 高齢者福祉係 ☎73-1333
岩美町社会福祉協議会 ☎72-2500

（注）受験申込の時期について変更がある場合は、決定次第別途連絡します。

戦没者遺児の皆さんへ

日本遺族会では、平成3年度より政府の委託ならびに補助を受け、「戦没者遺児による慰霊友好親善事業」を実施しております。

この事業は、戦没者遺児に対する慰藉の一環として、父等を国に捧げた戦没者の遺児が、一度は亡き父等の眠る地に赴き、心ゆくまでの慰霊追悼を行うとともに、現地の方々との友好親善を深めることを目的としたものです。

平成25年度は、上記図の17地域及び3地域(特定地域)を計画いたしましたので、関係遺児の方々の多数のご参加をお待ち申し上げます。

◎参加費 9万円

◎参加資格 戦没者の遺児(ただし、今回実施地域の該当の方)

◎申込先 鳥取県遺族会事務局

問 財団法人 日本遺族会 ☎03-3261-5521
(役場福祉課にパンフレット等があります)

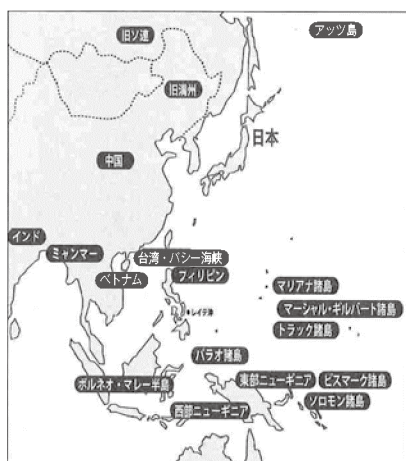

『精神障がい者家族相談ダイヤル』のお知らせ

- ・家族による家族のための電話相談です。
- ・匿名でも相談はお受けします。

と き 毎月第3木曜日 午後1～4時

問 鳥取県精神障害者家族会連合会

☎090-3880-3498

見えにくさのご相談は 鳥取盲学校へ

見えにくさがあると、生活や勉強に不便を感じますね。

県立鳥取盲学校では、一般の小・中・高等学校の学習とともに、見えにくさに応じた学習方法、パソコンや点字の学習、安全な暮らし等について学びます。

鍼・灸・あん摩師を目指すコースもあります。こちらは年齢を問いません。

授業料無料。教科書無償配布。就学奨励費の制度もあります。

入学資格 ・矯正視力おおむね0.3未満の人

・視力以外に見えにくさがある人
(病気等ご相談に応じます。お気軽にお声かけください。)

問 鳥取県立鳥取盲学校

鳥取県鳥取市国府町宮下1265

☎0857-23-5441

HP <http://cmsweb1.torikyo.ed.jp/torimo-s/>

「消費生活専門相談員」の資格取得に挑戦してみませんか？ ～安心できる暮らしのために～

岩美町消費生活相談窓口では、毎週金曜日に「消費生活専門相談員」の資格をもった相談員が地域の方々の消費生活に関するさまざまな相談にあたっています。

「消費生活専門相談員」とは、消費生活センター等で消費生活相談に応じるために必要な一定水準以上の知識と能力を持ち合わせていることを、独立行政法人国民生活センターが認定する資格です。

資格認定試験は毎年全国各地で行っており、年齢、性別、学歴等を問わずどなたでも受検できます。今年の第1次試験は9月28日(土)に行われ、受検申込は8月5日(月)までです。

受検要項・申込書は、返信用封筒(長3号の封筒に90円切手貼付、宛先明記)を同封のうえ、郵便にて下記宛先までご請求ください。なお、受検要項は国民生活センターホームページ(<http://www.kokusen.go.jp/shikaku/shikaku.html>)からもダウンロードいただけます。

問・[資料請求] 〒108-8602 東京都港区高輪3-13-22 独立行政法人 国民生活センター 資格制度室
☎03-3443-7855

平成25年度自衛官等採用試験のお知らせ

防衛省では、平成25年度自衛官等の採用試験を次のとおり行います。
特別職国家公務員として社会に貢献できる充実した仕事をしてみませんか。

募集種目	資格	1次試験日等	受付期間
一般曹候補生 (陸・海・空)	18歳以上27歳未満の者 (H26.4.1現在の年齢)	9月16日(月) 祝日 午前	8月1日(木)～9月6日(金)※
自衛官候補生	(男子)	9月16日(月) 祝日 午後	
	(女子)	9月23日(月) 祝日	
航空学生 (海・空)	高卒(見込含) 21歳未満の者	9月21日(土)	9月5日(木)～9月30日(月)
防衛医科大学校学生	高卒(見込含) 21歳未満の者	11月2日(土)・3日(日)	
防衛医科大学校看護学科学学生 (自衛官コース)		10月19日(土)	9月5日(木)～9月9日(月)
防衛大学校学生	(推薦)	高卒(見込含) 21歳未満の者 (高等学校長の推薦等別途必要)	
	(総合選抜)	9月28日(土)・29日(日)	
	(一般)前期	高卒(見込含) 21歳未満の者	
	(一般)後期	11月9日(土)・10日(日)	
		H26年3月1日(土)	H26年1月22日(水)～1月31日(金)

※ 平成26年3月、中学校・高等学校卒業予定者及び中等教育学校前期課程修了予定者又は中等教育学校卒業予定者の受付については、上表にかかわらず、文部科学・厚生労働両省から示された期日以降実施します。

その他：自衛官等説明会のお知らせ

自衛官等説明会を下記のとおり開催します。

自衛隊のことを知りたい方、自衛隊で働きたい方など自衛隊に興味のある方、お待ちしております。

ところ 岩美町役場 2階 小会議室 **とき** 7月31日(水) 午後6時30分～

内容 全般募集説明、航空学生・看護学生の説明など **問** 自衛隊鳥取募集案内所 ☎0857-26-7019

第3回 Piece of Cake とっとり音楽祭

音楽で鳥取の街を盛り上げる、東日本大震災復興を支援する市民音楽祭！

ゲスト：今年もマーティン・フリードマン他がやってくる！

とき 7月13日(土) 午前9時30分～午後8時

ところ 風紋広場、バードハット(鳥取駅前)

内容 アマチュアミュージシャン30グループ以上とゲストアーティストによる音楽ステージ、うまいもん屋台村ほか

問 ゆかいな仲間たち♪ライブ実行委員会 加藤

☎080-2072-3578

【Facebook】 <http://www.facebook.com/torimusicfes>

サマージャンボ宝くじ発売！

発売期間 **7月10日(水)～8月2日(金)まで**

今年のサマージャンボ宝くじは、1等・前後賞合わせて5億円！2000万サマーも同時発売！！抽選日は、8月13日(火)です。

この宝くじの収益金は市町村の明るく住みよいまちづくりに使われます。

※収益金は、各都道府県の販売実績等に応じて配分されますので、鳥取県内でのご購入をお願いします。

真剣に結婚をお考えの方はマリエンへ

各地域ごとで定期的に無料相談会をおこなっております。
ホームページから情報等もご覧いただけます。

スタジオ昴 で **検索**



詳しくは **スタジオ昴** (すはる)までお問い合わせください

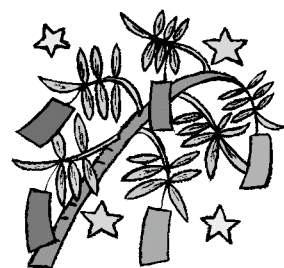

☎0857-30-4330

鳥取市南吉方1丁目112-1
9:00～17:00 火曜・祝日(定休)

まちの求人案内

ハローワーク鳥取受理分 (6月15日現在)

*ハローワーク鳥取に関する求人掲載しています。
引き続きインターネット検索により情報を役場中央玄関パンフレットスタンドに掲示しています。
求人がすでに採用済みとなっている場合もありますのでご了承ください。
*就職の希望・紹介状の発行・問い合わせは、ハローワーク鳥取(鳥取公共職業安定所 ☎23-2021)まで。

事業所	所在地	職種	賃金(円)	就業時間
岩美町国民健康保険岩美病院	浦富1029-2	看護師	180,500 ~ 235,200	午前8時30分~午後5時15分 午後4時30分~午前1時
		准看護師	164,800 ~ 214,300	午前0時30分~午前9時
		介護士	151,200	午前8時30分~午後5時15分
株式会社 日本海リッチランド	岩美町	キャディー及びゴルフ場のコース管理補助(稲葉山コース)	120,960	午前8時30分~午後5時
		ゴルフ場のフロント事務(稲葉山コース)	128,760	午前8時15分~午後5時
明石家	岩井536	料理士・料理士見習	210,000 ~ 230,000	午前7時~午後7時
株式会社 フォーシーズン	岩美町	出荷作業(求人セット型委託訓練)	150,000 ~ 200,000	午前8時~午後5時
株式会社 わかば	岩美町	介護職員(大岩サポート)	132,000 ~ 234,000	午前7時~午後4時 午前8時30分~午後5時30分 午前9時~午後6時
株式会社 日本海フーズ	大谷2182-454	水産加工員(求人セット型委託訓練)	114,240 ~ 132,000	午前8時~午後5時
山陰松島遊覧株式会社	大谷2182-12	営業・接客・販売	151,200 ~ 172,800	午前8時~午後5時
山陰松島遊覧株式会社	大谷2182-12	販売員(店長候補)	151,200 ~ 172,800	午前8時~午後5時
パート				
株式会社 鳥取銀行	岩美町	銀行窓口業務(岩美郡)	790 ~ 850	午前8時45分~午後5時 (間の7時間以上)
株式会社 サンマート	岩美町	惣菜係(サンマート岩美店・準社員)	770 ~ 920	午前8時~午後4時30分

リファレンいなば 7月リサイクルファクトリー・スケジュール

内容	日時	定員	費用
裂き織り	7/13(土) 10:00~15:00	4人	実費
すりガラスに描く夏	7/18(木) 10:00~12:00	20人	100円
PPバンドかご作り(斜め編み)	7/23(火) 10:00~15:00	10人	無料
あずま袋	7/24(水) 10:00~12:00	10人	無料
布ぞうり	7/25(木) 10:00~15:00	10人	100円
木工 飾り棚	7/30(火) 10:00~12:00	10人	100円
余り布で作るマイバック	7/31(水) 10:00~15:00	10人	無料

※くわしくは、電話で問い合せください。
※上記以外の体験講座や、外部出張も行います。
お気軽にご相談ください。

リファレンいなば 夏休み企画

- 紙すきで作るマイうちわ
と き 7月26日(金) 10:00~
・20組(先着順) ・親子で参加(小学生以上)
・参加費 100円
- 手作りマリンドーム
と き 8月1日(木) 10:00~
・20人(先着順)
・親子で参加(小学生以上) 大人のみの参加もOK
・参加費 100円
- エコバスツアー “分別?こっちな?あっちかな?”
と き 8月9日(金) 午前9時~午後3時(雨天決行)
☆募集期間 7/9(火)~7/21(日)(※7/16(火)は休館日)
☆募集人員 40名(先着順)
☆小学3年生以上は、1人での参加もOK 大人のみの参加もOK
☆参加費 無料
☆持ち物 弁当、水筒、上履き 他
☆コース 鳥取県東部環境クリーンセンター(伏野) 分別ゲーム エコ工作
- 申・問 リファレンいなば(鳥取市伏野2220)
☎0857-59-6026
休館日 月曜日(月曜日が祝日の場合は翌日)

人口と世帯 (平成25年5月31日現在)

人 □ 12,517人 (△5)
男 5,942人 (△4) 女 6,575人 (△1)
世帯数 4,372世帯 (+6)



7月21日

参議院議員通常選挙

◆投票時間は午前7時から午後8時まで

町内22カ所の投票所で午前7時から一斉に投票が始まり午後8時で締め切られます。

〈注〉次の投票所は終了時間が繰り上げとなります。

田河内・鳥越 ……午後5時まで

洗井・長谷・白地 ……午後6時まで

◆入場券を忘れずに

投票所入場券は郵便によって皆さんのお宅にお届けします。

投票所入場券は投票日まで大切に保管し、投票所にご持参ください。

なお、入場券が届かなかつたり、紛失した場合、町の選挙管理委員会にお問い合わせください。

◆投票日に投票できない方は期日前投票か不在者投票を

投票日に仕事や旅行、レジャー、冠婚葬祭等の用務があるなど一定の事由に該当すると見込まれる方は、期日前投票をすることができます。

また、岩美病院など指定施設に入院している方、選挙期日には二十歳を迎えるが、それ以前においては十九歳である方等は不在者投票をすることができます。

〈期日前投票・不在者投票の期間〉

7月5日(金)

7月20日(土)

【時間】

午前8時半から午後8時

【場所】

岩美町役場

投票用紙等の色

区分	用紙	文字
選挙区	薄い黄色	黒色
比例代表	白色	赤色

投票の順序

最初に選挙区の投票を行い次に比例代表の投票を行います。

◆開票は午後8時50分から

開票は岩美町中央公民館講堂で行います。

開票の参観は有権者であればどなたでもできます。

今回の選挙人名簿に登録される方

○年齢要件

平成5年7月22日

以前に生まれた方

○住所要件

平成25年4月3日以前に転入し、転入届を提出して、引き続き3ヶ月以上岩美町に住所を有する方

また、岩美町を転出し、新住所地に平成25年4月3日までに転入届を提出していない方は、岩美町において投票することになります。

詳しくは町の選挙管理委員会にお問い合わせください。

問い合わせ先

岩美町選挙管理委員会

☎七三一一四一一

(岩美町役場内)

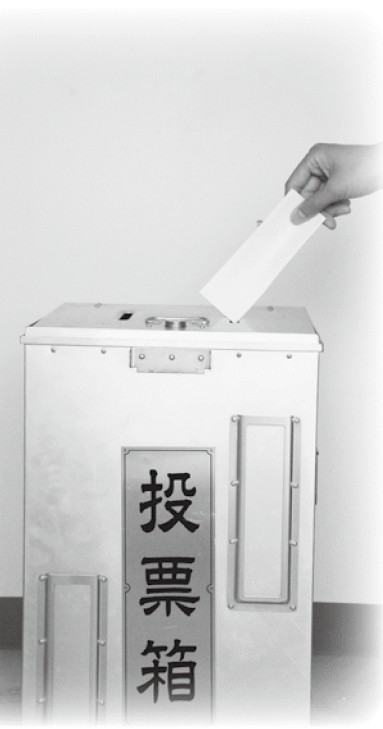

臨時快速列車

山陰海岸ジオライナーに乗って
各地のジオパークエリアに出掛けてみよう!



鳥取～豊岡間を 「土・日・祝日」1日2往復運転中

2名以上の利用で山陰本線（鳥取駅～豊岡駅）の列車運賃を
半額支援しています。

普通列車利用もOK!

STEP 1 みどりの窓口で切符を購入

切符を購入する際、「半額支援を使いたい」と駅の方に伝えて頂き、領収書、領収内訳書、支援金請求書ももらってください。
(鳥取県交通政策課HPにも様式があります。)

問い合わせ先

鳥取県交通政策課 ☎26-7100
企画財政課 ☎73-1412

STEP 2 支援金の請求

旅行後に、領収書、領収内訳書を添えて支援金請求書を郵送してください。(持参可)

STEP 3 支援金の受け取り

後日、指定口座に運賃半額相当の支援金を振り込みます。

振興物産(株)

“人”と“人”との繋がりを大切に



今回は、岩美町浦富にある振興物産(株)を紹介します。

当社は平成12年11月に設立され、事業拡大に合わせて浦富の工場跡地への進出となりました。主な事業は、一般貨物運送業と倉庫での商品保管管理業であり、商品や製品を配送・保管するという業務を行っています。

現在は施設内に関連会社を設立し、更なる事業拡大に向けた取組みを積極的に行っており、地元の雇用確保にも取り組んでいただいている企業です。



会社名	振興物産(株)
代表	澤 眞一郎
所在地	岩美町浦富985 ☎72-1359 FAX72-1349
主な事業	一般貨物運送事業 営業倉庫業

まちの企業さん

出身地である岩美町に進出させていたが、岩美町に人と人の繋がりがもたらした縁によるものだと感じています。企業の繁栄もさることながら、こうした繋がりを大切に、地域と共に発展していける企業経営を目指し、邁進してまいります。

「社」(株)「ま」(株)「い」(株)「わ」(株)「み」(株)

どんなことでも人と人の繋がりが大切であることを実感しながら、今日まで歩んできました。この度、



「浦富定置網 土曜朝市」を開催

今朝獲れ!

とき 6月15日～8月10日
毎週土曜日
午前9時30分～午前11時00分

ところ 鳥取県漁協浦富支所 荷捌所内

当日の朝、定置網漁業で水揚げされた新鮮な魚(アジ・ハマチ・白イカ・岩ガキなど)を販売します。

注1) 当日の波や潮の状況により水揚げできない場合は、開催を中止することがあります。
注2) 商品が完売した場合は、予定時間より前に終了させていただきます。

問い合わせ先

鳥取県漁協浦富支所 ☎72-0535
産業建設課 ☎73-1562

金婚のご夫婦をお祝いします

町では、9月に開催する「岩美町高齢者ふれあい福祉大会」の式典で、金婚のご夫婦をお祝いします。

ご夫婦そろって結婚50年を迎えられる方(昭和38年に結婚されたご夫婦)は、8月9日(金)までに、役場福祉課または各地区の老人クラブ会長さんにお申し出ください。

問い合わせ先 福祉課 ☎73-1333

今月の納税 7月31日(水)

- 固定資産税 <2期>
- 下水道事業受益者負担金 <1期>
- 集落排水処理事業受益者分担金 <1期>



編集・発行／岩美町役場企画財政課
〒681-8501 鳥取県岩美郡岩美町浦富675-11
TEL(0857)73-1412 FAX(0857)73-1569

企画財政課電子メールアドレス
岩美町公式ホームページ URL <http://www.iwami.gr.jp/> E-mail kikaku@iwami.gr.jp

